דבר

דבר יום ראשון י"ג בתשרי תשנ"ה 18.9.94 גליון 21355

16 עמודים, המחיר 2.90 ש"ח (כולל מע"מ) באילת 2.40 ש"ח

ח"כ עוזי לנדאו מתקיף את חוסר האמון באופוזיציה לתכנית התמורות שהוכנה תחת שרביטם של רבין ופרס (עמ' 9)

סוכת שלום ירושלים תקום היום על קו התפר בין שני חלקי העיר. בין היוזמים: דפנה גולן (עמ' 13)

בוועידה השבועית של המועצה העולמית ליידיש בקייב נראו יותר ויותר צעירים (עמ' 11)

ספורט	8–6
עכשיו	13–12
חדשות חוץ	14
כלכלה	15
כלדבר	16

קרטר בא להאיטי בניסיון אחרון לשכנע השליטים לעזוב

קלינטון: צריך למצות כל אלטרנטיבה לשימוש בכוח כדי למנוע שפיכות דמים וקורבנות אמריקאים; הפנטגון הודיע כי הושלמו ההכנות לפלישה; תושבים רבים נמלטים מפורט־או־פרינס הבירה; הכוח הישראלי יגיע עד סוף השבוע לפורטו ריקו וייערך שם

מאת כתב דבר (וושינגטון)

הנשיא קלינטון נתן אתמול לשליטים הצבאיים של האיטי הזדמנות אחרונה לוותר על השלטון מרצון.

המסר של קלינטון לגנרלים להסתלק "או להיות מסולקים בכוח", הועבר להאיטי על־ידי משלחת, בראשה עומד הנשיא לשעבר ג'ימי קרטר. שני החברים האחרים הם יו"ר ועדת הכוחות המזוינים של הסנאט, סאם נאן, וראש המטות המשולבים לשעבר, הגנרל קולין פאואל.

המשלחת האמריקאית קיימה שיחות עם מפקד צבא האיטי, ראול סדרס, ושני סגניו, ג'וזף מישל פרנסואה ופיליפ ביאמבי, בניסיון אחרון לשכנעם לאפשר את החזרת השלטון של הנשיא המודח, ז'אן ברטראן אריסטיד. "משימתם היא לעשות ניסיון אחרון להעברת השלטון בדרכי שלום", אמר קלינטון בשידור הרדיו השבועי לאומה.

נראה שאם השיחות ייכשלו, פלישה אמריקאית היא בלתי נמנעת. הפנטגון הודיע שכוח פלישה של 18 ספינות, בהן שתי נושאות מטוסים, ו־6,000 חיילים, פרוס בקרבת חופי האיטי ומוכן לפעולה. שר ההגנה, ויליאם פרי, טס לים הקריבי לבקר את חייליו.

קלינטון ועוזריו הבהירו שרק הסתלקות המשטר הצבאי תמנע פלישה להאיטי. "הפלישה לא תרוחם", ציטטה דוברת הבית הלבן, די די מאיירס, את קלינטון.

בהגיעו לפורט־או־פרינס בירת האיטי, אמר קרטר, כי יפעל למען פתרון בדרכי שלום של המשבר. "יש לנו מסר פשוט מאוד, אבל חשוב מאוד להאיטי: עלינו לעבוד יחד ליישום מדיניות הממשל האמריקאי והחלטות מועצת הביטחון", אמר. אנשי הבית הלבן הבהירו שקרטר נשלח לנהל מגעים רק על הדרכים להעברת השלטון.

קלינטון אמר עוד בשידור הרדיו, כי הוא מנסה בפעם האחרונה לפתור את המשבר בדרכי שלום, משום שתפקידו למצות "כל אלטרנטיבה לשימוש בכוח כמטרה למנוע שפיכות דמים וקורבנות אמריקאים". "בשעה זו אנו עושים צעד חשוב בדרך להשבת הדמוקרטיה להאיטי. אנו עדיין מקווים להגיע לסוף הדרך בדרכי שלום. אבל לשלום אומר דבר אחד: המטרה צודקת, המשימה מוגדרת ומוגבלת. [illegible] על הדיקטטורים להסתלק", הוסיף הנשיא.

קלינטון הבהיר את נחישותו להשתמש בכוח אם יהיה בכך צורך, בביקורו ב"חדר המלחמה" בפנטגון. הוא שוחח עם מפקדי כוח הפלישה המוצבים על האוניות לחופי האיטי. המפקדים סיפרו לקלינטון כי מורל החיילים גבוה וכי כל ההכנות הושלמו.

בתוך כך נמלטו אתמול רבים מתושבי פורט־או־פרינס המבוססים. [illegible] אלפי כרוזים. [illegible]

אמריקאים ברורים, בהם התבקשו תושבי האיטי להישאר בבתיהם, להניח את נשקם ולא לאפשר מעשי נקם. אוניות הכוח האמריקאי נראו שטות הלוך ושוב מול חופי העיר.

ואילו ארגנטינה הודיעה אתמול, כי היא מוכנה להעניק מקלט לראש הכת הצבאית בהאיטי. "ממשלת פנמה כבר הציעה לסדראס מקלט ולארגנטינה אין כל בעיה לנהוג באותה צורה", אמר הנשיא, קרלוס מנם.

כוח המשטרה הישראלי יגיע עד יום שישי לפורטוריקו, שם ייערך לקראת כניסתו להאיטי לאחר כינון משטר דמוקרטי בראשות הנשיא ז'אן ברטראנד אריסטיד. פריסתו של הכוח הרב לאומי חיונית גם במקרה שהמשלחת האמריקאית בראשות הנשיא לשעבר ג'ימי קרטר תשכנע את ראשי הכת הצבאית להסתלק מהאי בלא קרב.

אם ידחו הגנרל ראול סדרס ושני חבריו [illegible] את הצעת החסינות ולהילחם באמריקאים, ייכנסו השוטרים הישראלים לשטח כעבור שבועיים. [illegible] שגריר ישראל בוושינגטון איתמר רבינוביץ, השתתף ביום שישי, בתדרוך בבית הלבן לנציגי 24 המדינות, שנענו לבקשת הנשיא קלינטון להשתלב בשלב השני והשלישי של המבצע.

השגריר הבהיר, כי הדרישה המרכזית של ישראל היא לצמצם את הסכנה לשלום אנשיה, והיא מאמינה שאם מבצע הטיהור יסתיים בהצלחה, תהיה הסכנה מזערית.

הנשיא הגולה של האיטי אריסטיד נושא דברים בבית הלבן עם נציגי 24 המדינות שהסכימו להשתתף בכוח המשימה האמריקאי (צילום: א.פ.)

רעש קל הורגש ביום שישי ברוב אזורי הארץ – אין נזקים

(עג. – רעש אדמה קל הורגש ביום שישי בשעה 5.18 בבוקר במרבית אזורי הארץ, מחיפה בצפון ועד ערד בדרום. הרעש הורגש גם בגוש דן, בירושלים ובמרבית האזורים ביהודה ושומרון.

מוקד הרעש, שעוצמתו 4.1 בסולם ריכטר, היה, ככל הנראה, כעשרה קילומטרים דרומית לגשר אדם בבקעת הירדן. ד"ר אבי שפירא, מנהל המכון הסייסמולוגי בחולון, אמר כי לפי שעה, לא נצפית פעילות סייסמולוגית נוספת, וכי אין הוא מצפה לרעידות אדמה נוספות באזור, בזמן הקרוב.

לדברי ד"ר שפירא, מדובר ברעידת אדמה חלשה, ולא נגרם כל נזק למבנים ורכוש באזור שבו הורגש הרעש. הוא אמר, כי רעידות אדמה נוספות יכולות להתרחש בקרוב, אך באותה מידה ייתכן כי הייתה זו רעידת אדמה בודדת. "הכי בטוח זה להתנהג כרגיל, וכך גם על עם ישראל לנהוג", אמר.

ד"ר שפירא מסר, כי כל רעידת אדמה מעל 5.5 בסולם ריכטר, "היא רעידת אדמה מסוכנת ויש מקום לדאגה. עד לדרגה זו, אין מקום לחשש", הוסיף הדובר.

הוא אמר כי למדינת ישראל יש תקן, שאין למדינות אחרות הסובלות מרעידות אדמה בצורה תכופה יותר, המחייב את הקבלנים לבנות בניינים שיעמדו ברעידות אדמה. "לא עשיתי בדיקה, אבל יש לקוות שהבניינים נבנים בצורה תקינה", אמר.

רעשים חזקים הורגשו בישראל, בין השאר, באילת בשנה שעברה ובשנים 88' ו־90' באזור ים־המלח.

רבין חתם על צו להארכת איסור פגישת איתן קהלני עם עו"ד

נעצר עוד חשוד בפרשת מחתרת הנקם

נדחה ערר האחים קהלני, העצורים בפרשת ההתארגנות הימנית, על המשך מעצרם; האחים קהלני נעצרו כשברשותם שני רובי אם־16

מאת אורי עורון, מיכל גרייבסקי

היחידה לחקירת פשעים עצרה אמש את מאיר קרן, תושב קריית־ארבע, כחשוד נוסף בפרשת התארגנות הימין הקיצוני. המעצר לווה בתיגרה בין שוטרי היחידה לחקירת פשעים לבין כמה מתושבי קריית־ארבע, ובהם העצור.

ראש הממשלה ושר הביטחון יצחק רבין חתם על צו המשך לאסור קיום פגישה בין איתן קהלני, החשוד בהתארגנות טרוריסטית לשם פגיעה בערבים, לבין סנגוריו, למשך שלושה ימים נוספים על 15 ימי האיסור שחלפו. תוקף הצו יפוג מחר בבוקר.

הפגישה בין הסנגורים לבין החשוד השני, יהודיע, אחיו של איתן, קיימה באין מפריע. הסניגור, עו"ד שלמה רבלסקי, אמר לשופט: "אני רואה את חתימת ראש הממשלה על הצו בדבר חמור, שבעטיו אין באפשרותנו להיפגש עם מרשנו".

השופט המחוזי בחיפה, מיכה לינדנשטראוס, דחה את הערר שהגישו האחים על המשך מעצרם, שהוארך בידי שופט שלום עד יום רביעי. הדיון בערר של כל אחד מהחשודים בנפרד נערך בדלתיים סגורות. השופט המחוזי התיר לפרסם את פרוטוקולי הדיונים, למעט קטעים שצונזרו בידי חוקרי השב"כ, מחשש שפרסומם יפגע בחקירה ובבטחון המדינה.

השופט עיין בחומר חקירה סודי וקבע שהוא מכיל ראיות נגד השניים, ומכאן שחומר זה גם מחייב את המשך חקירתם ואת המשך מעצרם. השופט אימץ את טענת קצין היחידה הארצית לחקירת פשעים, סנ"צ אברהם רוזנוביץ, ופרקליט השב"כ, שקיים חשד סביר ששחרור האחים ממעצרם, כפי שביקשו סנגוריהם, ישבש את מהלך החקירה.

בית המשפט היה תמים דעים שהשלטונות יבדקו את דרכי חקירת האחים קהלני, כפי שהן עולות מדבריהם ומדברי סנגוריהם, שלמה רבלסקי, יוסי עקיבא ודוד מנע.

ח"כ דוד מנע מ"הליכוד", אחד משלושת סניגוריו של איש הימין איתן קהלני מקריית ארבע, יבקש ממבקרת המדינה לבדוק אם התערבותו של יצחק רבין כשר ביטחון בחקירת השב"כ לא באה משיקולים פוליטיים.

עו"ד מנע קבל כי מצרכי מזון ובגדים שביקשה האם אילנה להעביר לבניה לפני יום הכיפורים, נמסרו להם רק בערבו של אותו יום. לדבריו, ההדלפות המכוונות שפורסמו בעיתונים נגד יהודיע, נועדו לעורר את דעת הקהל נגדו לקראת המשפט. פרסום אחד אמר שיהודיע ואחיו ביקשו להרוג ערבים בחברון, ועל פי פרסום אחר ביקשו להרוג נער ערבי בבית לחם, זאת כאשר יהודיע לא ניסה לעשות דבר.

על דרכי החקירה אמר עו"ד מנע לשופט: "חקרו את יהודיע ארבעה עד שמונה חוקרים בו זמנית, בשעות הקטנות של הלילה. הוא הושפל עד עמקי נשמתו, רמסו את כבודו יום אחר יום ולילה אחר לילה. אמרו לו: 'ערבים אנסו אותך כשהיית קטן. אתם משפחה של סוסי כין, משפחה חרה, חלאה, הומו. רוצה שפל כמו הערבים שאנחנו חוקרים. תיכנס למאסר עולם על רצח.'

"צר לי שעל פי הידיעה שנתן לנו החשוד, היה נוכח במסכת רמיסת הכבוד וההשפלות אדם שהיום הוא (תפקידו של האיש נמחק מהפרוטוקול בטוש שחור – א.ע.) של שירות הביטחון הכללי, אבל יתכן שזה לא הוא. לא אמרו לו במה הוא חשוד. מאז מעצרו ב־2 בספטמבר הוא לא החליף את בגדיו. זהו ניסיון לשבור את רוחו ולגרום לו

(המשך בעמוד 2)

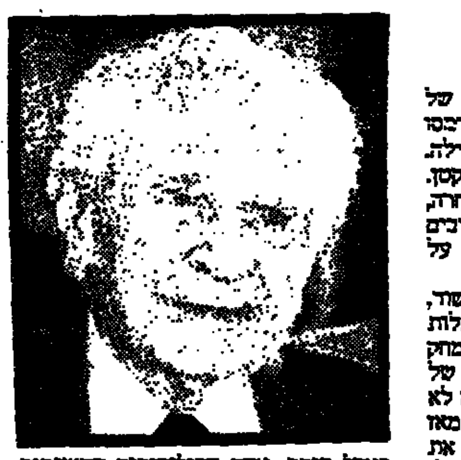

קארל פופר, אחד הפילוסופים החשובים במאה הנוכחית, מת אתמול בלונדון בגיל 92 (צילום: א.פ.) ● ראה עמ' 14 ●

הרקע להתפטרות אבו עלא מתפקיד שר הכלכלה באוטונומיה:

"מקורבי ערפאת דורשים דמי תיווך תנאי לאישור עיסקות באוטונומיה"

מאת מיכל סלע

גורמים רשמיים ברשות הפלסטינית דורשים מחברות עסקיות "דמי תיווך", המגיעים עד 18 אחוז מערך העיסקה, זאת כתנאי לאישור העיסקה הקשורה בתחום הרשות הפלסטינית. מדובר באנשי תיווך העובדים לצד אנשי ערפאת.

זאת אחת מבעיות הביקורת הקשה של המועצה הכלכלית הפלסטינית (פקדאר) נגד ערפאת. חברי המועצה הפלסטינית לכלכלה תומכים באבו עלא, ומעניקים לו גיבוי בביקורתו על דרך עבודתו של ערפאת.

כך נודע ל"דבר" עם היוודע דבר התפטרותו של אבו־עלא מתפקידו כשר לענייני כלכלה ופיתוח כלכלי.

בין העיסקות שבהן נדרשו דמי תיווך: עיסקת מלט עם חברת המלט הישראלית "נשר". "התברר גם, כי החברה מגיעה מלט מסוג ירדני. העיסקה קשורה גם בחברת מלט מיתוך", אמר ל"דבר" גורם כלכלי פלסטיני.

הדרישה לדמי תיווך מועלית על ידי אחד ממקורביו האישיים של ערפאת, איש קשר לענייני עסקים, אמר אותו מקור.

"אם כך תימשך העבודה של ערפאת", אמר חבר בכיר במועצה הכלכלית, "ייפחדו משקיעים זרים להשקיע אצלנו. גם משקיעים מקומיים יחששו, ויהפכו מתוסכלים. אם לא תהיה תודעה הוגנת על ידי פרסום מכרזים, לא נוכל לעמוד ביעדי הפיתוח הכלכלי, שהצבנו לעצמנו", אמר הכלכלן. "אם תימשך שיטת העבודה הזאת, ייתכן שעוד אנשים יתפטרו, שכן לא נוכל לסכן את האמינות המקצועית שלנו באווירה השוררת היום. מי שיעשה מזה עניין פוליטי, אלה הן מפלגות האופוזיציה".

העיתונים הפלסטיניים פרסמו אתמול הודעה מטעם יועץ התקשורת של ערפאת, נביל אבו רודיינה, שאמר כי אבו עלא לא התפטר. בירור נוסף של "דבר" העלה, כי אבו עלא התפטר מתפקידו כשר, אך לא ממועצת הרשות ולא מהמועצה הכלכלית.

אבו עלא לא הגיע אתמול לישיבת מועצת הרשות הפלסטינית, שהתקיימה במשרדי שבת בעזה. הוא שהה במשך הימים האחרונים בירדן, ובבית משפחתו באבו־דיס.

ביקורת המועצה הכלכלית על דרך ניהול העניינים בידי ערפאת איננה חדשה. היא החלה עוד במהלך הקמת המועצה עצמה, כאשר ערפאת מינה את חבריה על פי שיקולי קרבה פוליטית ואמנות אישית. בכירי הכלכלנים הפלסטינים הודיעו אז, כי לא ייכנסו בה אם המינויים לא ייעשו על בסיס מקצועי. ואכן דרישתם התקבלה.

מאז הקמתה עוברים חברי המועצה בהנחיית מומחים של הבנק העולמי בהכנת סקרים על הצרכים הכלכליים הדחופים ביותר של הפלסטינים, בהתוויית קווי מדיניות ובהכנת תקציבים מפורטים לכל מפעל ופרוייקט פיתוח.

כבר לפני חודשים אחדים הכינה המועצה תקציב מפורט, הן לצרכים השוטפים של הרשות הפלסטינית, והן למפעלי תשתית הדחופים כדי להעניק דחיפה לפעילות הכלכלית.

"הבעיה היא, שבכל פעם שהמועצה מכינה הצעות להגשה לבנק העולמי ולמדינות התורמות, דורש ערפאת לראות את ההצעות ומעכב את האישורים, כדי שההחלטה תישאר בידיו", מתלוננים חברים במועצה הכלכלית. הם מתוסכלים מאוד כשכל מאמציהם לעמוד בציפיות המקצועיות של הבנק העולמי נתקלים בחומת דרך הניהול של ערפאת.

"ערפאת איננו מאפשר את השקיפות הנדרשת. אין הוא מאפשר להוציא מכרזים אובייקטיביים לתפקידים הנדרשים ולביצוע הפרוייקטים המוצעים, וקובע בעצמו מי יקבל מפעל זה או אחר", אמר ל"דבר" חבר בכיר במועצה הכלכלית.

חברים במועצה הביעו מורת רוח גם מהשיחות עם המדינות התורמות בפאריס לפני כ־10 ימים. השיחות נכשלו משום שהמשלחת הפלסטינית, בראשות ד"ר נביל שעת', כללה בהצעותיה מפעלים בתוך ירושלים, בניגוד לעמדת ישראל. לדעת חברים במועצה הכלכלית, לא היה צורך בפרובוקציה הזאת, גם אם אכן מפעלים כאלה דרושים.

ככל הידוע, קיימת מורת רוח גם מכך שלפגישה בפאריס נשלח שעת', לא אבו עלא, שהיה האיש שקיים עד כה את כל המגעים הכלכליים. שעת' נחשב שליח אישי של ערפאת, ואינו מייצג את עמדת המועצה הכלכלית.

הבעיות של שיחות פאריס הוסדרו בפגישת ערפאת עם שר החוץ שמעון פרס בראשית השבוע שעבר. ערפאת דיווח על כך אתמול בישיבת מועצת הרשות הפלסטינית, אך לא נמסרו פרטים על תוכן השיחות.

מסאלחה מאיים לפרוש משמיניית היונים במחאה על כוונת רמון להדיח את אנשיו

ביילין ומירום יזמו פגישה ביניהם מחר בניסיון לאחות הקרע; מסאלחה: לא אעבור לסדר היום, אבל יש סיכוי לפשרה

מאת אמיר גוימן ומוחמד חליליה

יו"ר ההסתדרות חיים רמון וסגן שר הבריאות נואף מסאלחה ייפגשו מחר, כדי לנסות ולאחות את הקרע שבין מסאלחה לחבריו בשמיניית היונים. בסוף השבוע הודיע מסאלחה על פרישתו מהקבוצה, על רקע כוונותיו של יו"ר ההסתדרות להדיח את אנשי מסאלחה בוועדי הפועלים של ההסתדרות, שהם מעין מועצות פועלים ממונות.

במשך סוף השבוע פעלו סגן השר יוסי ביילין וח"כ חגי מירום במגמה לאחות את הקרע שנוצר. השניים שוחחו עם מסאלחה ועם רמון, יזמו את המפגש מחר, שבו ישתתפו גם חברים נוספים בשמיניית היונים, וניסו לשכנע את מסאלחה שלא להחריף את המשבר בטרם ייעשו נסיונות למצוא פשרה בינו לבין רמון. אמש, בשיחה עם "דבר" הביע מסאלחה תקווה, כי בסופו של דבר תימצא פשרה כלשהי בינו לבין רמון.

הודעת מסאלחה באה בעיתוי זה על רקע ישיבת הוועד הפועל, שאמורה לעסוק בין השאר באיוש ועדי הפועלים במגזר הערבי. אמש אמר מסאלחה, כי לא יוכל לעבור לסדר היום על הניסיון להדיח את כל נושאי התפקידים בוועדים. הדחה כזאת עלולה לצמצם במידה רבה את בסיס כוחו הפוליטי. מסאלחה וחבריו הבהירו זאת לרמון בשיחות שהתקיימו בחודשים האחרונים.

הוא תבע מרמון לנהוג בנושא זה על יסוד יחסי הכוחות שבין רם למפלגת העבודה בקואליציה בהנהגת ההסתדרות, וזאת בניגוד לעמדת רמון, הפועל על יסוד יחסי הכוחות בקואליציות המקומיות שהוקמו עם חד"ש, אשר מקנות לו רוב מוחלט.

מאז הסתיימו הבחירות להסתדרות, שב מסאלחה והעלה טענות כנגד צעדים שונים שתכנן רמון במגזר הערבי. טענות אלה נדונו גם בישיבות של שמיניית היונים, ובאחת מהן נטש מסאלחה בהפגנתיות את החדר על רקע זה, אולם השניים לא הצליחו להגיע להבנה ביניהם.

יו"ר ההסתדרות רמון האשים לאחר הבחירות את פעיליה הערבים של מפלגת העבודה בזיוף תוצאות הבחירות ואף הגיש תביעה לקיום הליך של בחירות חוזרות בכ־13 קלפיות. באחד הראיונות טען רמון, כי דור הפעילים הערבים של מפלגת העבודה הוא דור מושחת, ובראיון לעיתון "א־סינארה" אמר, כי בדעתו לטאטא פעילים אלה אל מחוץ להסתדרות.

בתגובה לטענותיו של רמון נגד פעילים אלה הזכיר מסאלחה לרמון, כי במערכות הבחירות בשנים האחרונות נשען הוא עצמו על כוחם של פעילים אלה. מסאלחה גייס כוח פוליטי זה גם לטובת חבריו האחרים במפלגת העבודה.

מסאלחה, בכיר הפעילים הערביים במפלגת העבודה מאז פרישתו של דראושה, היה אחד השותפים הפוליטיים הקרובים ביותר של רמון עד לבחירות להסתדרות. ב־1992, עם הקמת ממשלת רבין, מינה שר הבריאות דאז רמון את מסאלחה לסגן שר במשרדו. השניים פועלים זה בצד זה מאז ימיהם במשמרת הצעירה של מפלגת העבודה בראשית שנות ה־80, ולאחר מכן כאשר נמנו עם גרעין המייסדים של חוג "הכפר הירוק".

התקדמותם הפוליטית במפלגת העבודה נעשתה בשני מסלולים מקבילים: רמון היה בכיר הצעירים ונכנס לכנסת באמצע הקדנציה של הכנסת ה־11, בעוד שמסאלחה פעל בהסתדרות והיה לחבר הוועדה המרכזת ונבחר לכנסת רק ב־1988.

השניים המשיכו בשיתוף הפעולה ההדוק ביניהם גם בשמיניית היונים, שכללה בסוף שנות ה־80 את חברי הכנסת יוסי ביילין, חגי מירום, אברהם בורג, עמיר פרץ, רמון ומסאלחה ונסים זוילי שהיה אותה עת ראש המחלקה להתיישבות בסוכנות. שותפות זו נמשכה גם לאחר פרישת זוילי בוועידת העבודה ב־91', והתרחבה ב־92', כאשר השישייה צירפה אליה את חברי הכנסת שמואל אביטל ויעל דיין, והמשיכה בפגישותיה גם לאחר סילוקם של רמון, פרץ ואביטל ממפלגת העבודה.

העבודה

מפלגת העבודה הישראלית – המרכז

ישיבת לשכת העבודה וסיעתה בכנסת

תתקיים

ביום שני, י"ד תשרי התשנ"ה, 19 בספטמבר 1994, בשעה 12.00 בבית מרכז מפלגת העבודה – רח' הירקון 110 ת"א

סדר היום:

1. דו"ח מזכ"ל
2. התפתחויות בתהליך המדיני
3. שונות

נסים זוילי

* שימו לב לשינוי במועד הישיבה.

שריד: על מתיישבי רמת הגולן להכיר בכך שפג תוקף שליחותם הלאומית

ח"כ בן־אלישר דורש לזמן ראש הממשלה לדיון דחוף בוועדת חוץ וביטחון כדי לדווח על הערוצים החשאיים במגעי ישראל עם סוריה

מאת [illegible]

השר יוסי שריד אמר כי תושבי רמת הגולן מילאו בעבר שליחות שנראתה בעיני רבים שליחות לאומית חשובה, אולם תוקפה עבר. עכשיו [illegible] ועל המתיישבים ברמת הגולן להכיר בכך.

"אבל ומצער מאוד שמנהיגים בכירים במדינה עודדו בעבר את המתיישבים להאמין שמפעלם ברמה היא נצחות של קבע. אך [illegible] היתה זו אשליה שנועדה להתנפץ", אמר שריד בפתיחת מבצע "סוכות שלום" [illegible]

[illegible] 1967 [illegible] לשמש קלף מיקוח בידי ישראל כדי להשיג שלום עם סוריה. עכשיו, הוא אומר, השלום הזה הוא בהישג יד ועל מתיישבי הרמה לגלות חוש אחריות ולהכיר בחיוניותו העילאית של ההסכם עם סוריה שלמענו יהיה הכרח להוליך על ויתור טריטוריאלי עמוק מאוד שיהיה גם מכאיב מאוד.

השר שמעון שטרית דחה אתמול את דברי השר שריד באומרו כי השמירה על הגולן היתה מרכיב חיוני בתפישת הביטחון של ישראל וההתיישבות ברמה היא חלק מתפישה זו ולא קלף מיקוח לשלום. לדבריו, על ישראל לוותר לפשרה גם בגזרה הסורית אבל לא על פי גישת מרצ המבקשת להגיע לשלום בכל מחיר. בעת משא ומתן לשלום חיוני לגלות נחישות וכושר עמידה כדי להשיג את ההסדר המיטבי, אמר שטרית, וגישה של ותרנות מראש ושלום בכל מחיר פוגעת ביכולת להשיג שלום של פשרה.

ח"כ אליהו בן־אלישר, מרכז הליכוד בוועדת חוץ וביטחון של הכנסת, דורש לזמן בדחיפות את ראש הממשלה יצחק רבין לוועדה כדי שידווח על ההתפתחויות האחרונות ועל הערוצים החשאיים שמתקיימים בוושינגטון במשא ומתן עם סוריה.

בן־אלישר מדגיש כי נכונותו של ראש הממשלה לסגת מכל הגולן לא נדונה בממשלה ובוועדת חוץ וביטחון, ולכן על רבין להביא את כל תוכניות הנסיגה שלו לוועדה.

צוות השלום האמריקאי מגיע מחר לאיזור

מאת כתבנו בוושינגטון

צוות השלום האמריקאי יפתח מחר במסע דילוגים באיזור, שיתמקד בערוץ הישראלי־הסורי.

שליחותו של הצוות, בראשות דניס רוס ומרטין אינדיק, נועדה למלא את החלל שהותיר מזכיר המדינה וורן כריסטופר, לאחר שביטל את [illegible] את הנשיא אסד.

[illegible]

מקורות אמריקאים הבהירו [illegible]

هكذا عن الأصل

כוח המשטרה הישראלי ייצא השבוע לפורטו־ריקו וייערך לכניסתו להאיטי

הישראלים ייכנסו לשטח שבועיים לאחר הפלישה ויעסקו בהדרכה ובפעולות הומניטריות; רבינוביץ': המבצע מסמל שינוי בפרופיל הבינ"ל של ישראל

מאת כתבנו בוושינגטון ומיכל גרייבסקי

כוח המשטרה הישראלי יגיע עד יום שישי לפורטו ריקו, שם ייערך לקראת כניסתו להאיטי, לאחר כינון משטר דמוקרטי בראשות הנשיא ז'אן ברטראנד אריסטיד. פריסת הכוח הרב לאומי חיונית גם במקרה שהמשלחת האמריקאית, בראשות הנשיא לשעבר ג'ימי קרטר, תשכנע את ראשי הכת הצבאית להסתלק מהאי בלא קרב.

אם ידחו הגנרל ראול סדרס ושני חבריו בטרויקה השלטת את הצעת הנסיגות ויחליטו להילחם באמריקאים, ייכנסו השוטרים הישראלים לשטח שבועיים לאחר הפלישה.

שגריר ישראל בוושינגטון, איתמר רבינוביץ', השתתף ביום שישי בתדרוך בבית הלבן לנציגי 24 המדינות, שנענו לבקשת הנשיא קלינטון להשתלב בשלב השני והשלישי של המבצע. השגריר אמר כי דרישתה המרכזית של ישראל היא לצמצם את הסכנה לשלום אנשיה, והוא מאמין שאם מבצע הטיהור יסתיים בהצלחה, תהיה הסכנה מועטה.

רבינוביץ' הדגיש כי ישראל תשתתף רק בשלב השני, שיימשך שלושה עד שישה חודשים. לאחר שלושה חודשים יוחלפו המתנדבים מישראל בכוח מתנדבים נוסף שייצא מהארץ. לאחר שישה חודשים תעבור האחריות לשמירה על הסדר הציבורי בהאיטי לכוחות שיטור מקומיים, ובמידת הצורך יעניקו מוסדות האו"ם סיוע נוסף.

הכוח הישראלי יגביל את פעילותו להדרכה ופיקוח על כוח המשטרה החדש שתגייס ממשלתו של אריסטיד, וכן יעסוק בפעולות הומניטריות ושמירה על זכויות האדם. הכוח יכלול כ־30 מתנדבים ממשטרת ישראל וממשמר הגבול. השוטרים מישראל ילבשו מדים תקניים של משטרת ישראל, שיישאו תג המציין את היותם חלק מכוח השיטור הבינלאומי. כל שוטר יישא אקדח.

בשיחות שקיים ניצב בדימוס גבי עמיר, מפקד כוח המתנדבים, ששהה בוושינגטון בשבוע האחרון, סוכם כי כל הכוח הישראלי ישוכן במחנה אחד, ופעילותו תרוכז בגזרה מוגדרת, כדי לאפשר אבטחה יעילה יותר של המתנדבים.

בתדרוך עם נציגי מדינות הקואליציה, בהם שישה ראשי ממשלות החברים בארגון מדינות אמריקה, דיברו הנשיא קלינטון, סגנו אל גור, מזכיר המדינה וורן כריסטופר, מזכיר ההגנה ויליאם פרי והרמטכ"ל ג'ון שאליקאשווילי. הנשיא הגולה אריסטיד הבטיח לאורחים כי יעמוד בדיבורו לפנות את השלטון בשנה הבאה, בתום תקופת כהונתו, ולפעול לשיקום ארצו מוכת הרעב והסדור הפנימי.

ראש סוכנות הסיוע האמריקאית, בראיין אטווד, דיווח על גיוס תרומות (במתכונת התרומות לעזה ויריחו) לכיסוי החוב החיצוני של האיטי, המגיע ל־550 מיליון דולר. כיסוי החוב יאפשר קבלת הלוואות מהבנק העולמי וסיוע בינלאומי אחר.

רבינוביץ' החליף דברים בעברית עם האב אריסטיד, שלמד בבית לחם בשנים 79־82. הוא אמר כי היחסים המיוחדים בין ישראל לארה"ב מעמידים אותה בקטגוריה של בריטניה וקנדה בקשר לקואליציה נגד האיטי.

השגריר ציין כי השתתפות כוח ישראלי במשימה רב־לאומית היא סממן מובהק של שינוי ב"פרופיל הבינלאומי" שלה. הוא עמד גם על החשיבות שמייחסים האמריקאים לשילוב כוחות ירדניים וישראלים במבצע משותף.

שר המשטרה משה שחל החליט לדחות את נסיעתו לספרד שתוכננה להיום עד לאחר יציאת כוח השיטור הישראלי. השר החליט לדחות את נסיעתו, לאחר שקיים אתמול שיחה ארוכה עם גבי עמיר. בתשובה לשאלה אמר אתמול עמיר, כי בהתאם להערכות שנמסרו לו בפנטגון לא נראה כי נשקפת סכנה לשלומם של המתנדבים מישראל, והם ישתלבו בפעולות השיטור רק לאחר שיסתיימו הקרבות באי, אם בכלל ייערכו קרבות.

עוד הוסיף עמיר כי יש לראות את משלוח הכוח כפעולה הומניטרית, שתתרום לקידומם של תושבי האי. לדעתו, התפקיד בהאיטי הוא חשוב, מעניין ורב אתגרים.

היום ייערך תדרוך למתנדבי הכוח במטה הארצי בירושלים, בו יושם דגש על הסמכויות החוקיות המוקנות לכוח ושלבי ההתארגנות לקראת היציאה השבוע.

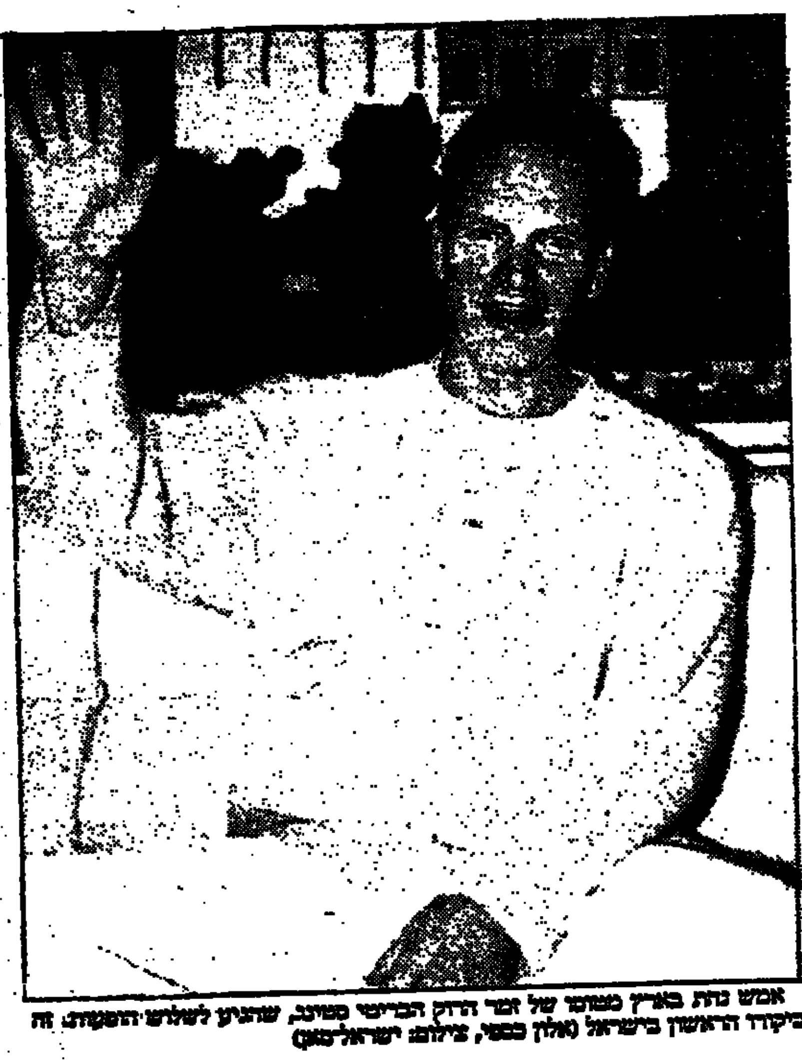

אמש נחת בארץ מטוסו של זמר הרוק הבריטי סטינג, שהגיע לשלוש הופעות. זה ביקורו הראשון בישראל (אלון כספי, צילום: ישראלסאן)

סוף שבוע בטלוויזיה · טוביה מנדלסון

האמריקאים באים

השבוע אנו עומדים לפני כינון סדר עולמי חדש, דבר המחייב את רשתות הטלוויזיה, בעיקר האמריקאיות, להיערך למבצעי שידור מיוחדים. משברים בינלאומיים כאלה הם להם חוקה של התקשורת העולמית, הניזונה מהם ומזינה אותם בעת ובעונה אחת.

בסוף שבוע אחד הפך אי קטן נחשל ועני למרכז העולם, שבו יוכרעו בשעות הקרובות גורלם של האמינות והיוקרה הצבאית האמריקאית. אווירת המשבר ומצב הדירום המתמשך הבא הוליך בשידורי הרשתות ובנספחי הפרשנות שלהם בסוף השבוע את מפלס הביקורת נגד ממשל קלינטון. בכירי השודרים התחרו על המקומות הטובים והקרובים ביותר לאיזה קונסנזוס, שאמור להכות לא רק את אמריקה, אלא את העולם המערבי כולו.

בלהט הדיווח והפרשנות, איש מהכתבים והפרשנים לא הצביע על כך שהתמונות מהשטח נראו יותר כמו פארודיה חריפה ופחות כמו מציאות צבאית ממשית. קשה להאמין, למראה הצילומים ברחובות פורט או פרינס הרוחבים המיושנים של "לוחמיה", שהאמריקאים מתכוונים באמת לשלוח בהם את הארמדה המאסיבית שעגנה מול חופי האי. באופן פרודוקסלי, מול הידיעות המצטופפים עם "האיש ברחוב" בבירת האיטי, נראו דווקא נושאות המטוסים האמריקאיות, שהמפקדים והצוותים שלהם רק מוכנים לפקודה, מגוחכות למדי. האם זה הקרב שעליו תלוי ועומד הסדר העולמי החדש? האם זאת באמת הפלישה שבה תכבוש אמריקה מחדש את אמינותה המדינית ואת יוקרתה הצבאית?

המשבר לחופי האיטי מאפשר לממשל ולרשתות הטלוויזיה לשלוף מן העבר כמה אישים ולתת להם זמן מסך יקר. בזמן שהנשיא לשעבר קרטר עושה את דרכו לבירת האיטי, בנסיון אחרון לשכנע את הגנרל סדראס ואנשיו לצאת מהאי ולאפשר לאמריקאים להחזיר לשלטון את הנשיא הגולה אריסטיד, מזכיר שר ההגנה לשעבר, ג'יימס שלזינגר, כי נשיא האיטי לשעבר, בן הטיפוחים של ממשל קלינטון, אינו בדיוק מודל של מנהיג פוליטי יציב שמעצמה כמו ארה"ב יכולה להישען עליה. שלזינגר הוא אורחו של טד קופל ב"נייטליין", התוכנית של סי.בי.אס, שבישראל אפשר לראות אותה בסקאי ניוז. אלכסנדר הייג, מפקד נאט"ו ומזכיר המדינה לשעבר, היה אורחו של לארי קינג, שראיין בתוכניתו גם את שגרירת ארה"ב באו"ם, מדליין אולברייט, שניסתה היטב את מדיניות הממשל עליה בוושינגטון.

בזמן שהכל מחכים לראות אם מסעו של קרטר להאיטי יוריד את הנשיא קלינטון מהאילן הגבוה שטיפס עליו או לא, העריך ג'יימס שלזינגר שההישג הגדול ביותר שיכול לצמוח לאמריקאים ממשבר האיטי הוא שיקום אמינותה של ארה"ב. הכשלון הגדול, העריך שר ההגנה האמריקאי לשעבר, יהיה אם ארה"ב תיתקע בהאיטי ותרשרש בבוץ פוליטי וצבאי חודשים ארוכים. האמריקאים יודעים היטב מנסיונם, שגם בסדר העולמי החדש והנפלא שקיעה כזאת בבוץ איננה מעבר ליכולת של צבאם האדיר.

נעצר עוד חשוד

(סוף מעמוד 1)

להודות בדברים שהוא לא עשה מעולם. על החשוד להשתתף".

עו"ד רבלסקי אמר לשופט: "חשוב שלא ייווצר מצב שבתי המשפט, שהם החומה לשלטון החוק בישראל, יהרשו בעניין הזה, ואלמלא עזרת בית המשפט הזה, לא רק החשוד אבוד, אלא כולנו אבודים... שמו אותו בחדר שהמזרן שבו מלא עובש. הוא לא ראה אור יום. כל הקירות מלאים בחרא".

נציג המשטרה סתר את הדברים, אך הצדיק את הצורך בבדיקתם: "אני מצטט את דברי החשוד בדיון בבית משפט השלום ב־12 בחודש: 'לשאלת בית המשפט על שיטות החקירה ועל מצבי, אני אומר כי אני מרגיש בסדר. החקירה היתה הוגנת'".

בהמשך אמר נציג המשטרה: "ב־9 בחודש הוא קיבל מקלחת. אחר הצהריים הוא נשאל אם הוא רוצה נרות לשבת, ואמר שאינו רוצה. למחרת, בשבת, כל העצורים קיבלו יין לקידוש. יהודיע לא קיבל את החבילה שהעבירה אמו ל'קישון', כי מיד לאחר הדיון בערב יום הכיפורים הוא הועבר לבית המעצר בפתח תקוה. אחיו איתן כן קיבל את החבילה".

פרקליט השב"כ (שמו נמחק בטוש שחור) אמר: "משהובאו החבילות, עשינו הכל כדי שיקבלו אותן לפני החג. גם הרב המשטרתי הביא לאיתן צרכי דת, והוא קיבל אותם. לחשוד יהודיע (לא חובש כיפה, לא מזוקן, לא בעל חזות דתית – א.ש.) לא הובאו צרכי דת, משום שהוא לא ביקש להתפלל. הוא סירב לקבל צרכי דת שהציעו לו. לכן לא הביאו לו אותם לפתח תקוה, שם שהה".

יהודיע, צנום ונבוך, אמר: "לגבי הופעתי בפני שופט השלום הרסונסקי – התכוונתי שלא היו עינויים פיסיים. לא ידעתי שעלי לומר השפלות. זה שאני לא מדליק נרות בשבת, לא אומר שאני לא צם ביום הכיפורים. לגבי תנאי המעצר – לא שאלו אותי ולכן לא דיברתי. ב'קישון' הייתי בתא בלי שירותים, ונאלצתי לעשות את צרכי בדלי. בפתח תקוה העבירו אותי לתא עם שירותים, שכל הרצפה שלו היתה שחורה. המזרון היה שחור. בתא היה פתח קטן מאוד, החום היה בלתי נסבל".

באשר לאח איתן, הדתי, גילה נציג המשטרה כי חוקרי השב"כ רכשו בשבילו תשמישי קדושה בכ־300 ש"ח. ובאשר לטענת הסנגורים, בצטטם את שופט בית המשפט העליון, מישאל חשין, שאין קסם במלים "בטחון המדינה" ואין הן פרה קדושה, אמר פרקליט השב"כ: "הייתי רוצה להדגיש שאכן אין בהן קסם והן אינן פרה קדושה, אבל בוודאי שאין לרוקן את המושג ואת משמעותו מתוכן. מזכיר הצבאי של ראש הממשלה עבר על החומר בנכונותו. שר הביטחון קיבל את כל החומר וחתם על הצו. האינטרס הבטחוני המגנו בתיק זה, ומגובה בחומר ראיות רב לכאורה, הוא משמעותי ביותר".

החשוד איתן אמר לשופט, בהתייחסו לצו שר הביטחון לאיסור פגישתו עם סנגוריה: "זה מזכיר תקנות של המשטרים הכי אפלים. עשו אותי מסוכן האויב לבטחון המדינה". איתן, ממושקף ומזוקן, בעל חזות דתית, נראה סר וזעף.

ח"כ דוד מגע אמר מחוץ לאולם: "אני מאשים את ראש הממשלה בעשיית שימוש ציני בשב"כ לצרכיו הפוליטיים. אין לנו דבר נגד השב"כ. הוא מקבל עלינו. העצורים אינם ימין קיצוני ואינם מחתרתיים. הם רק מזוהים עם הימין, ומנסים להטיל עליהם האשמות סרק. הדבר יוליד עכברובנביץ'".

מגע הוסיף: "מה אני כבר יכול לצפות מראש הממשלה הזה? מה לו לדמוקרטיה ולשלטון החוק? אני חושב שפרשה זו הפכה את שלטון החוק לפארסה, שעה שזה למעלה משבועיים מונעים מחשוד להיפגש עם עורך דין".

הוא ציין, כי בכתב האישום שהוגש נגד סגן אורן אדרי, מיוחסות לו עבירות פליליות שלא הכתב עניין, ולא מיוחסות לו עבירות נגד בטחון המדינה, כפי שנטען בהליכי הארכת מעצרו.

האם אילנה אמרה על צו שר הביטחון: "החלטת רבין היא במסגרת המדיניות המכוונת לשחרר מחבלים מבית הכלא ולכלוא בו יהודים במקומם. רבין משחרר מחבלים שידיהם מגואלות בדם, ועורך ציד אחרי יהודי יש"ע בכלל ויהודי קריית ארבע בפרט. זאת במטרה למרר ולהפחיד אותנו את חיינו, כדי שנעשה עימו הסדר ונעזוב את המקום, שאותו הוא יוכל להעביר לערבים".

מקורביהם של האחים קהלני סיפרו שהשניים נעצרו לראשונה ביום שישי, 2 בספטמבר, כאשר נסעו לכרם במכוניתו של איב טיבי, עולה חדש מצרפת בן 45 המתגורר בקריית ארבע, שנעצר אף הוא ושוחרר מבלי שהובא בפני שופט. המכונית נסעה לכיוון ירושלים, והגיעה. לאחר מלחה, הורו שוטרי מג"ב לנוסעיה לעצור. בחיפוש בתא המטען נמצאו שני רובי "אם 16" וארבע מחסניות, שנלקחו ממחסן הנשק בקריית ארבע והושמו בתא המטען ללא ידיעת האחים. השניים סבורים שכלי הנשק והתחמושת "הושתלו" במכונית, כדי להפלילם.

קומץ מתנחלים ומכרי משפחתם של האחים קהלני, שהמתינו להם בבית המשפט המחוזי בחיפה, קרא לעברם קריאות עידוד, כאשר השניים הוכנסו והוצאו בנפרד מאולם המשפטים. שוטרים מנעו כל מגע בין הצדדים.

ערבי חטף נשקו של שוטר במילואים שטייל בוואדי קלט

מאת כתבנו הצבאי

איש מילואים התלונן אתמול כי נשקו הצבאי מסוג אם־16 נחטף ממנו במהלך טיול בוואדי קלט מזרחית לירושלים. חוטף הנשק הצליח להימלט. משטרת ישראל והמשטרה הצבאית פתחו בחקירה.

אתמול בשעות הצהריים התלונן איש מילואים במשטרת ישראל כי במהלך טיול שעשה בשעות הבוקר המאוחרות בוואדי קלט, נחטף נשקו על־ידי צעיר ערבי. לדברי איש המילואים, הוא טייל בוואדי עם חברתו ונשא עימו את הנשק הנמצא ברשותו בתוקף היותו בשירות מילואים. לדבריו, ניגש אליהם צעיר ערבי והחל לשוחח עימם. בשלב מסויים חטף הצעיר את הנשק והחל לברוח.

לטענת איש המילואים, הוא החל לרדוף אחרי הצעיר, אולם משהתקרב, שלף מולו הצעיר סכין גדולה והמשיך להימלט. לדבריו, הצעיר נמלט במכונית הנושאת ככל הנראה לוחיות זיהוי של עזה.

צה"ל ומשטרת ישראל הקימו מחסומים על הצירים הראשיים, והמחסומים בכניסה לרצועת עזה תוגברו. המשטרה הצבאית תודרכה בפרטים והחלה אף היא בחקירה, כמקובל במקרים מסוג זה.

גורם צבאי בכיר אמר אמש כי באחרונה התרבו באופן חריג מקרי חטיפת וגניבת נשק מצה"ל על־ידי גורמים עויינים ופליליים. לדבריו, "גניבות נשק מצה"ל הפכו כמעט מכת מדינה".

לפני כחודש התגלתה גניבה של 28 כלי נשק מסוג "גלילון" מבסיס צה"ל בגאליא. הנשק, שנגנב ככל הנראה על־ידי גורמים פליליים, מצא ודרכו גם למעורבות בפיגועים כנגד אזרחים וחיילים ישראלים.

הפלסטינים נוטלים אחריות למקומות הקדושים למוסלמים בגדה ובי"ם

המלך חוסיין בתגובה: ירדן לא תוותר על זכויותיה

(א.ס.מ.) – הרשות הפלסטינית הכריזה אתמול, בצעד המהווה התגרות ישירה בירדן, שהיא נוטלת על עצמה את האחריות לכל אתרי הדת המוסלמים בירושלים ובגדה.

המלך חוסיין רואה עצמו ממונה על המקומות הקדושים למוסלמים בירושלים ובגדה, בכללם מסגד אל־אקצה. הווקף הירדני אחראי על ניהולם של 50 מקומות קדושים בגדה ובירושלים.

בתגובה להכרזת הרשות הפלסטינית, אמר אתמול המלך חוסיין לממשלתו שהוא לא יוותר על תפקידו כממונה המקומות הקדושים. "נושא הווקף הוא רציני וחשוב לנו, ולא נרשה לאיש להתעסק בו. ירדן תמשיך למלא את תפקידה ותגן על זכויותיה", צוטט חוסיין על־ידי סוכנות הידיעות הירדנית.

רשות האוטונומיה הפלסטינית החליטה בישיבתה אתמול להעביר את האחריות על כל המסגדים, בתי הספר הדתיים והמוסדות הדתיים האחרים בירושלים בגדה וברצועת עזה לאחריות המשרד לנכסים איסלאמיים שהוקם באחרונה. השר הפלסטיני לנכסים איסלאמיים, חסן תהבוב, אמר כי הרשות הסמיכה אותו לערוך רישום של כל האתרים.

"אנו דורשים מירדן להכיר לידינו את הסמכויות שבידיה", אמר שר הנוער של רשות האוטונומיה, עזמי שועייבי, שהודה שהדרישה "תיצור בעיה עם ירדן".

"טרוריסט לבנוני הנחקר בארגנטינה על הפיצוץ – מבוקש ע"י האינטרפול"

בואנוס איירס (עיר־א.פ.פ.) – אחד משני אזרחים לבנוניים שנעצרו בארגנטינה בפרשיית סרור – מבוקש על ידי האינטרפול. כך אמר שלשום השופט הארגנטינאי החוקר את הפיצוץ בבית הקהילה היהודית בבואנוס איירס.

השופט, חואן חוזה גאלנו, אמר לכתבים כי הוציא צו מעצר נגד האיש ששמו עלי חוסיין עודי. "זהו אחד מהרבה שמות בהם השתמש עלי סלים, טרוריסט לבנוני המבוקש על ידי האינטרפול", אמר השופט.

חוסיין עודי נעצר בשבת שעברה יחד עם ארבעה לבנונים אחרים, לאחר שעבר את הגבול מברזיל. נתגלו אצלו שני דרכונים שונים. שלושה מבין העצורים שוחררו, אולם חוסיין עודי ואיש אחד, אסד עבדל עלאם ראמיה, הועברו לבואנוס איירס לצורך חקירה.

מקורב של החשודים אמר: "העצורים אינם טרוריסטים, הם אנשים שקטים ועובדים".

החזבאללה מתנער

משטרת לבנון הודיעה אתמול, כי מעולם לא שמעה על המחבלים הלבנונים שנעצרו בארגנטינה.

דובר כוחות בטחון הפנים בלבנון אמר, כי אינו מכיר אנשים בשם עלי חוסיין עודי ועלי סלים.

גם דובר החזבאללה אמר, שאין לו מושג על החשודים העצורים בארגנטינה. "אנחנו לא יודעים שום דבר על מישהו בשם עלי סלים כשם שאין אנו יודעים דבר על עלי חוסיין עודי", אמר.

שבועון גרמני: אבו־נידאל מתכנן פיגועים נגד היהודים בגרמניה

בון (עיין) – ארגון המחבלים הקיצוני של אבו־נידאל מתכנן להרוג את ראש הקהילה היהודית בגרמניה ולפוצץ בית כנסת בברלין, מסר אתמול שבועון החדשות הגרמני "פוקוס".

הדוח מתבסס על מקורות בטחוניים, שלדברי השבועון הם מהימנים ביותר. אמצעי הביטחון במוסדות יהודיים ובמשרדים שונים הוגברו באחרונה בעקבות איומים דומים.

השבועון דיווח כי מקורות בטחוניים בבון מסרו על סמך עדויות מהימנות, כי הארגון מתכנן לרצוח את איגנאץ בוביס, ראש המועצה המרכזית של יהודי גרמניה.

העיתון גם מוסר כי הארגון ריכז רובים אוטומטיים וחומרי נפץ בברלין, כדי לתכנן התקפה על בית כנסת ב־25 בספטמבר.

הדוח פורסם לאחר שביום שלישי נעצרו ושוחררו מצרי ושישה פלסטינים, שהחזיקו בדרכונים ירדניים. "תפסנו האנשים הלא־נכונים. אלה שאנו מחפשים, עדיין מסתובבים חופשי", אמר אחד המקורות לכתב "פוקוס".

נעצר בוורד יריחו כשבכליו סכין של 15 ס"מ – התכוון לדקור חיילים

מאת כתב "דבר"

תושב מחנה הפליטים עקבת ג'אבר שבשטח יריחו נעצר אתמול בבוקר על ידי חיילי מחסום צה"ל בורד יריחו שבכניסה לשטח האוטונומיה. בחיפוש שנערך בחפציו נמצא סכין באורך של 15 ס"מ. האיש הועבר לחקירה במשטרת ישראל ומתחקירו עולה כי היה בכוונתו לדקור חיילים. חקירתו נמשכת.

גורם צבאי ציין כי תפיסתו המקראית של הפלסטיני על ידי חיילי המחסום מנעה ניסיון פיגוע דקירה שעלול היה לגבות קורבנות.

באירוע אחר שהיה ביום ו' בלילה נעצר פלסטיני מהכפר קליל שבנפת שכם על ידי כוחות משמר גבול ומשטרת ישראל. בחיפוש בביתו התגלו אקדח מאולתר, בקבוק תבערה מוכן לזריקה, גרזנים וחרבות. האיש הועבר לחקירת משטרת ישראל.

במחאה על מעצר אנשיו במזרח ירושלים

ג'בריל רג'וב ארגן התפרעויות – וחסם את כביש חוצה יריחו

כתוצאה מכך רכב ישראלי הופנה לכביש העוקף; צה"ל הטיל בשבת סגר על יריחו למשך 12 שעות

מאת כתבנו הצבאי

העיר יריחו נסגרה במהלך השבת ל־12 שעות, בעקבות התפרעויות והבערת צמיגים על כביש 90, החוצה את העיר מצפון לדרום, על ידי אנשיו של ג'בריל רג'וב.

ראשי האוטונומיה הבטיחו בפגישה שנערכה אתמול בבוקר, כי ידאגו לשמירת הסדר ותנועה שקטה ורצופה של ישראלים על הכביש.

ביום שישי בערב החלו עשרות אנשים מוסתים בהבערת צמיגים והנחת גלי אבנים על הכביש. הם הפריעו למעבר מכוניות באופן מסודר על הכביש.

בעקבות כך סגר צה"ל בתחילה את התנועה בכביש, והפנה את הישראלים שרצו לעבור בו לכביש עוקף יריחו. משנמשכו ההתפרעויות, סגר צה"ל בהוראת אלוף פיקוד המרכז, אילן בירן, את אזור יריחו לחלוטין.

בפגישה שנערכה עוד ביום שישי בערב בין נציגי צה"ל ונציגי האוטונומיה, תבעו נציגי צה"ל מהפלסטינים לנקוט בכל הפעולות הנדרשות על מנת למנוע הישנות מקרים מסוג זה.

אתמול בבוקר, 12 שעות לאחר שנסגר, פתח צה"ל את אזור יריחו לתנועה. בפגישה שנערכה בבוקר בין נציגי שני הצדדים במסגרת הוועדה הבטחונית, הבהירו נציגי צה"ל, כי הם רואים בחומרה את האירועים האחרונים. הפלסטינים השיבו, כי ידאגו לשמירת הסדר והביטחון באיזור יריחו ולאורך כביש מס' 90.

גורמי צבא בכירים אמרו אמש, כי ההתפרעויות היו ביוזמתו ובעידודו של ג'בריל רג'וב, ראש המודיעין, שחמישה מאנשיו נעצרו בימים האחרונים על ידי המשטרה בחשד שניסו לחטוף פלסטיני תושב מזרח ירושלים ולהעבירו לחקירה ביריחו.

רג'וב הירבה להתלונן על התנכלות לו ולאנשיו, הנעצרים לדבריו ללא סיבה מוצדקת. רג'וב טען ביום שישי, בטרם החלו ההתפרעויות, כי אינו יכול לשלוט עוד באנשיו.

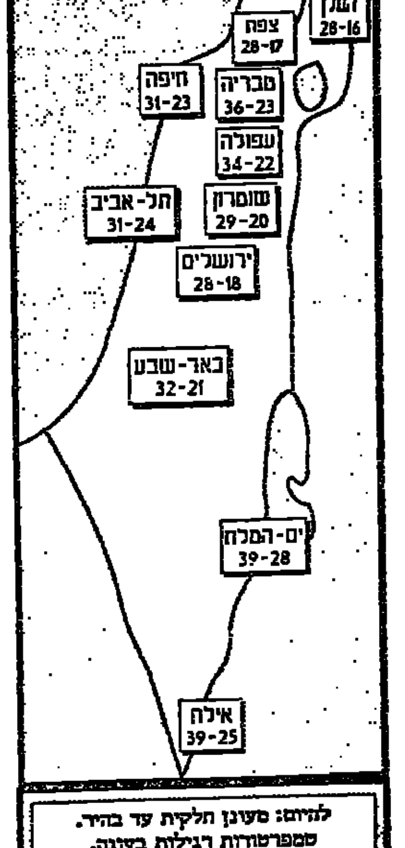

להיום: מעונן חלקית עד בהיר. טמפרטורות רגילות בעונה.
לימים שני ושלישי: מעונן חלקית עד בהיר. הטמפרטורות ללא שינוי ניכר.
ליום רביעי: תחול עליה בטמפרטורות.

תורנות בתי מרקחת

תל־אביב
ברק – ז'בוטינסקי 109 – 6046682
אפרסמון – יהודה הלוי 110 – 5613010
בן־יהודה – בן־יהודה 142 – 5223535 (עד 03.00)
סופר־פארם – איינשטיין 40 רמת־אביב – 6413738 (עד 24.00)
ירושלים
סופר־פארם – יד חרוצים 20 – 731475
חיפה
בלפור – מוריה 1 – 622289
פתח־תקוה
אסותא – ברון הירש 21 – 9311710
רמת־גן
פארמה פלוס השרון – שד' ירושלים 23 – 6742046
בת־ים
גני בת־ים – הנביאים 3 – 5515671
רחובות
כללית – רמז 8 – 445111

צ'אנס

עלה - Q, לב - A, יהלום - 10, תלתן - 10

הודעה
לבעלי היחידות של
"אלמוג" – קרן צמודה בנאמנות לתשלומים שוטפים

תשלום הדיבידנד החודשי במזומן פטור ממס הכנסה לחודש ספטמבר 1994 כדלקמן:
ב־"אלמוג" - 3.3% מהערך הנקוב

התשלום יבוצע באמצעות בנק הפועלים ביום 28.9.94 בגין היחידות שתהיינה במחזור ביום 19.9.94.

לבעלי יחידות למוכ"ז המחזיקים התעודות ברשותם יבוצע התשלום בתמורה להפקדת תלוש מס' 219.

תלושים ותעודות למוכ"ז ניתן להפקיד באמצעות כל אחד מסניפי הבנקים בארץ וחברי הבורסה לניירות ערך בתל־אביב.

המרת הדיבידנד ביחידות חדשות ללא שיעור הוספה
בעלי היחידות רשאים להמיר את סכום הדיבידנד ביחידות חדשות של הקרן לפי מחירן היסודי שייקבע ביום 28.9.94.

מנהל הקרן: פועלים – קרנות נאמנות בע"מ
הנאמן: חברה לנאמנות של בנק דיסקונט לישראל בע"מ

פועלים קרנות נאמנות פ.ק.ן

רוני שגב
לבית ליס־גל
איננה
שרויים באבל
משפחות: שגב, גל, אבידב
הלוויה בשעה 14.30
בבית הקברות ביהוד

דבר DAVAR
ההסתדרות הכללית של העובדים בארץ ישראל
עיתון עובדי ישראל
המו"ל: "דבר בע"מ"
נדפס ב"דפוס דבר בע"מ"
המערכת והמנהלה תל־אביב
רחוב שונקין 45 ת.ד. 199, מיקוד 65233
טלפון: 03-5286141 (6 קווים)
פקסימיליה: 03-294783
מחלקת המודעות, טלפונים ישירים
5298032, 5281860, 5286156
פקסימיליה מודעות: 03-298032
טלפון לפניות הציבור 07.30-22.00, 03-5286141

מייסד ועורך ראשון: ברל כצנלסון
עורך ראשי: ד"ר יורם פרי
עורך אחראי: דניאל בלוך
סניפים:
בית "דבר" רחוב שונקין 45 ת"א
טלפון: 5286141, מיקוד: 65233
ירושלים: רחוב הלל 16
טלפון: 02-256873
חיפה: רחוב הנביאים 27
טלפון: 04-620111
רחובות: רחוב הרצל 168
טלפון: 08-451381, 08-453798
הפצה "נור" 03-377056

3 טבעו בחופים במרכז הארץ

(עי). – ילד בן 11, בנו של עובד ישראלי בשגרירות אתיופיה בתל אביב, טבע אתמול בצהריים בחוף בוגרשוב בתל אביב. צעיר בן 24 מירושלים טבע אתמול לפנות בוקר בחוף גבעת עליה ביפו. גופתו של אלמוני נסחפה לחוף הים של ראשון לציון.

גופת הילד שטבע בתל אביב נמשתה מן הים. רופא ששהה על החוף ניסה להחיותו, ובאותה עת הוזעקה לחוף ניידת טנ"ץ של מד"א. אנשי הצוות הרפואי ביצעו החייאה, אולם כל המאמצים להציל את חייו של הילד לא הועילו והרופא מד"א קבע את מותו. התברר, כי הוריו של הילד שהיו בחו"ל ועד שעה זו טרם נמסרה להם ההודעה על טביעת בנם.

הצעיר מירושלים טבע אתמול ב־3.30 לפנות בוקר בחוף גבעת עליה. גופתו נמשתה מהים ורופא מד"א קבע את מותו. הוא זוהה במכון לרפואה משפטית כאבי כביר בידי מעסיקו הישראלי. נבדקת אפשרות שהאיש שהה בארץ באופן בלתי חוקי בתחומי גוש דן מעבר לשעות העבודה.

גופת אלמוני נפלטה אתמול אחר הצהריים מן הים אל החוף בראשון לציון. רופא שהיה במקום ניסה לבצע פעולת החייאה, אולם המאמצים עלו בתוהו וכל שנותר לו ולצוות טנ"ץ איילון שהוזעק למקום היה לקבוע את מותו.

בני משפחה של יוצאי צפון אמריקה שנהרגו במערכות צה"ל ובהתקפות טרור ערכו אתמול טקס זיכרון באתר סמוך לבבית"ח תל אביב – ירושלים. בתמונה, מיי אייזנשטאט, אלמנתו של מורים אייזנשטאט שנרצח בשנה שעברה בכפר סבא, ואסף הלמיש, שבנו יהודה נהרג בלבנון. יותר מ־200 עולים מצפון אמריקה נפלו מאז קום המדינה על הגנתה. (צילום: ישראנט)

אלפים ביקרו בסוף השבוע במאהל אנשי הגולן השובתים רעב בגמלא

המתיישבים תקפו בחריפות את שר החקלאות, מזכיר התק"ם וח"כ גולדשמידט שבאו לבקרם; הלמן: "רבין יזכה להפניית גב בבוא היום"

מאת שמעון וייס

אלפי אורחים מכל הארץ, רבים מהם חברי קיבוצים גם מהדרום, ביקרו בסוף השבוע במאהל שובתי הרעב בגמלא והביעו הזדהות עם השובתים ועם מאבקם של אנשי הגולן. חרף הפצרות של גורמים רבים מסרבים שובתי הרעב לחדול משביתתם. הבוקר יתבקש נשיא המדינה, עזר ויצמן, להתערב אצל שובתי הרעב ולקרוא להם לחדול משביתתם. בין הפונים לנשיא יהיו ראשי התק"ם וחברי כנסת ממפלגת העבודה.

אל 13 שובתי הרעב יצטרף מהבוקר יצחק נשרי בן ה־67 מקיבוץ ארז, שהיה בעבר מרכז הוועדה הפוליטית בתק"ם ונחשב מקורב לשר החוץ, שמעון פרס. בסוף השבוע ביקרו במאהל חברי הקיבוצים כפר חרוב ואלרום שסגרו את קיבוציהם והצטרפו למשך יום שלם אל השובתים בהבעת תמיכה והזדהות. בגולן הוחלט כי מדי יום ייסגר קיבוץ או ישוב אחר וחבריו יעלו עם ילדי הישוב לאוהל השובתים וישהו עמם במשך כל שעות היום.

ביום שישי ביקרו אצל השובתים שר החקלאות יעקב צור, מזכיר התק"ם אריק רייכמן וח"כ אלי גולדשמידט, והפגישה ביניהם לבין השובתים וראשי המתיישבים בגולן הוגדרה כקשה ביותר. השובתים תקפו בחריפות רבה את השר צור, ח"כ גולדשמידט ומזכיר התק"ם, וטענו כי הם מוזכרים לראש הממשלה רבין ד'שפוטים שלו', כלשון אחד האנשים. אנשי הגולן אמרו לצור כי אין סיכוי שהוא יזכה לתמיכת אנשי הגולן ותומכיהם במאבקיו הפוליטיים בעתיד. השר לא טרח, לדברי אנשי הגולן, להתייחס לאנשי קיבוץ אלרום וילדיו שהיו במאהל והדבר עורר רוגז רב בקרב התושבים. השר צור ורייכמן חזרו על עמדותיהם כי היה ברור שביום מן הימים יהיה מו"מ עם סוריה וישראל תצטרך לוותר על שטחים.

לעומתם, זכו סגנית השר מאשה לובלסקי וח"כ גדליה גל ליחס אוהד יותר, בעיקר לובלסקי שזכתה לשבחים על מאמר בזכות אנשי הגולן שפרסמה בשבוע שעבר ב"דבר". ח"כ גל אמר לאנשי הגולן כי הוא יודע את חשיבות הגולן והבטיח לפעול ככל יכולתו בעד הגולן גם במישור הכלכלי בתפקידו כיו"ר ועדת הכספים.

שלשום ביקרו באוהל ראש צומת, ח"כ רפאל איתן, ועמו הח"כים פיני ברש ומודי זנדברג שהביעו תמיכה מוחלטת בהמשך ההתיישבות בגולן ותקפו בחריפות את הממשלה. היום אמורים לבקר באוהל השובתים יו"ר הליכוד, ח"כ ביבי נתניהו, ועמו כמה מראשי סיעת הליכוד בכנסת. כמו כן הודיע ח"כ סאלח טריף על כוונתו לבקר היום בגמלא. שר הכלכלה, שמעון שטרית, ינסה בימים הקרובים לתווך בין השובתים לבין ראש הממשלה בניסיון להפסיק את שביתת הרעב של אנשי הגולן בתמורה להבטחה של ראש הממשלה לעדכן את ראשי הישובים בפרטי המו"מ ובסיכומים, אם ישנם כאלה, עם סוריה.

שלשום שוחח מזכיר מפלגת העבודה, נסים זווילי, עם ראש המועצה האזורית גולן והשניים סיכמו כי במהלך הדיון בלשכת מפלגת העבודה היום יורשו ארבעה נציגים של הגולן לשאת דברים ולקרוא לחברי הלשכה לתמוך בהצעה לשריון חוק הגולן. הארבעה יהיו מזכירת קיבוץ כפר חרוב וחבר קיבוץ נוסף, וכן דוד אבדהר ממבוא חמה ומאיר ועיש, מזכיר מועצת פועלי הגולן. הלמן תקף בסוף השבוע את התנהגות לשכת ראש הממשלה ואמר כי אנשיה לא טורחים כלל להשיב לפניות טלפוניות ומברקים שנשלחים אליהם בנושא. "רבין מפנה גבו לאנשי הגולן והוא יזכה להפניית גב בבוא היום", אמר הלמן, "רבין בהתנהגותו ליכד את כל הגורמים והתושבים בגולן המתייצבים כאיש אחד מאחורי המאבק ושובתי הרעב".

הבוקר יחלו השובתים לבנות סוכה באתר גמלא לקראת חג הסוכות ובה יקבלו את פני הבאים להזדהות עמם. מצפים כי בחול המועד יגיעו לגולן עשרות אלפי אורחים ואנשי ציבור להביע תמיכה בשובתים ובמאבקם. גם בסוף השבוע נבדקו כל השובתים על ידי רופא והותר להם להמשיך בשביתתם. הם ניזונים זה שבוע ממים בלבד.

הקלה בתנאי ההגלייה של ברוך בן־יוסף בחיפה

מאת אורי שורון

מפקד משטרת מרחב חיפה, תנ"צ יעקב בורובסקי, הורה להקל על איש הימין הקיצוני הגולה, ברוך בן־יוסף מקריית ארבע, בשבת ובחג, כדי לא "לסרטט" מגבל מדירת אחיו בשכונת נווה שאנן שלוש פעמים ביום להתייצבות במטה המרחב בעיר התחתית. הודיע מפקד המרחב כי ניידת משטרה ובה קצין תורן תפקוד את בסיס המשמר והאחראי בשכונה, שם יתייצב בן־יוסף בשבתות ובחגים.

תנ"צ בורובסקי ביקש להדיר את דברי האיש, כאילו המשטרה גורמת לו לחלל את השבת ואת החג. בן־יוסף הגולה בצו המושל הצבאי ביו"ש לשישה חודשים מקריית ארבע לחיפה, בה הוא התמקם בדירת אחיו, ג'ין, ברחוב סבקין 53. הצו שהוא לשלושה חודשי הגלייה ועתירתו לבג"ץ נגד הגלייתו נדחתה.

לפי ההוראות הצו, נאסר על האיש לצאת מדירת אחיו במשך הלילה ועד לשעה שבע בבוקר, ואילו בשעות היום נאסר עליו לצאת מתחומי חיפה.

בן־יוסף טוען כי לטענת המשטרה, עדיין קיים חילול ימים קדושים, בכך שהוא גורם לשוטרים יהודים לנסוע במיוחד כדי לפגשו.

גוברים הקולות בקיבוצי הגולן לפרישה מהתק"ם, עקב אי־תמיכת התנועה במאבקם

מאת שמעון וייס

בקיבוצי הגולן גוברים בימים האחרונים קולות החברים הקוראים לשקול ברצינות פרישה מהתק"ם, במחאה על יחסה של התנועה לקיבוציה בגולן ואוזלת היד שהיא מגלה, לדעתם, בכל הקשור לסיוע ולתמיכה המוסרית והמוראלית שמעניקים ראשי התנועה למתיישבים בגולן ולשובתי הרעב.

נודע כי בקיבוץ אורטל עלתה בשבוע שעבר לדיון באסיפת המשק הצעה לפרוש מהתנועה, אך היא נדחתה בשלב זה. בקיבוץ יש חברים רבים המבקשים לשקול ברצינות את מערכת היחסים עם התק"ם בעקבות התחושה כי ראשי התנועה מביעים בפומבי תמיכה במדיניות ובמהלכים של ראש הממשלה יצחק רבין בנושא הגולן והם אינם מתייחסים כנדרש לשליחי התנועה בגולן.

באמצע השבוע שעבר, במהלך פגישה של נציגים ממזכירות התק"ם עם שובתי הרעב באתר גמלא הזהירו חלק מהשובתים חברי קיבוצי הגולן, כי התנהגותם של ראשי התק"ם והתייחסותם הפוליטית של מזכיר התק"ם אריק רייכמן, שר החקלאות יעקב צור וחברים אחרים מבין ראשי התק"ם לגולן, תביא ליציאת מחאה של קיבוצים מהמסגרת התנועתית.

ראש המועצה האזורית גולן, יהודה הלמן, עושה מאמצים למנוע נקיטת צעדים קיצוניים על־ידי קיבוצי התק"ם בגולן, אך לדבריו, השיחות שניהלו השר יעקב צור, ח"כ אלי גולדשמידט ומזכיר התק"ם רייכמן עם השובתים שלשום בבוקר רק הוסיפו שמן למדורה והידבנו חברים מרכזיים בקיבוצים לתבוע פרישה לאלתר מהתק"ם.

הלמן אמר להבהיר כי יש צורך להבדיל בין ראשי התנועה לבין החברים בקיבוצים, שכן אלה האחרונים מביעים תמיכה רבה באנשי הגולן, ועדות לכך אפשר לראות בעליה ההמונית של חברי קיבוצים מכל הארץ להזדהות עם שובתי הרעב בגמלא. לדבריו, חברי הקיבוצים יהוו כוח רציני ביום הבחירות או משאל העם על עתיד הגולן, ואסור לנתק איתם קשר.

מרכז הוועדה הפוליטית של התק"ם, יגאל צחור, אמר בתגובה כי אומנם ידוע לראשי התנועה שיש איבה בקיבוצים [illegible] לפרישה מהתנועה, אך לדבריו, יש צורך להבדיל בין צעדים וקולות קיצוניים של ראשי המתיישבים לבין צעדים אופרטיביים ויש, מבחינת אנשי הגולן, צורך לבדוק היטב את משמעות הפרישה מהתק"ם, שכן גם כיום אין לקיבוצים אלטרנטיבה תנועתית זולת התק"ם.

לתק"ם יש כיום שמונה קיבוצים בגולן והיא נחשבת לתנועת ההתיישבות בעלת הייצוג הגדול ביותר בגולן.

במקביל לקריאות ליציאה מהתק"ם, ישנם בגולן הקוראים להקמת תנועה פוליטית חדשה שתתרום על דגלה את נושא ההתיישבות בגולן והמשך האחיזה באיזור זה. נראה שיזומה זו תלויה בהתפתחויות המדיניות והפוליטיות שיתרחשו בעתיד הקרוב באיזור ובמדינה.

קהלני: לא אכנע ללחצי מפלגתי – אלחם עד הסוף כי רבין טועה

"מאז שהתחלתי במאבקי נגד הנסיגה מרמת הגולן, הציעו לי גורמים במפלגות שונות לפרוש מהעבודה – ולהצטרף אליהן"

(עי). – ח"כ אביגדור קהלני הזמין אתמול את נשיא סוריה חאפז אסד לבוא לישראל, להופיע בכנסת, ולהוכיח את רצונו האמיתי בשלום.

בהופיעו בשבת בצהריים ב"מועדון הפוליטי" בקאנטרי קלאב של רמת אביב בתל־אביב אמר קהלני, כי אינו מאמין היום לנשיא סוריה, אך בואו לישראל והדברים שיישא מעל בימת הכנסת, יכולים להוכיח משהו על כוונותיו.

קהלני הבהיר, כי לא ייכנע לשום לחץ פוליטי ומפלגתי, ולא ייחדל ממאבקו בתוך מפלגת העבודה נגד הנסיגה מרמת הגולן. "רבין הוא ראש הממשלה. הוא המנהיג שלי, אך הוא טועה. כאב לי שחלק מחבריי שלי בתוך מפלגת העבודה מנהלים קמפיין נגדי, שעה שערב הבחירות השתמשו בי כדי לשכנע מצביעי ליכוד להצביע עבור מפלגת העבודה וכדי להופיע לצדי ולהסביר כי מפלגת העבודה לא תביא להורדת ישובים ולנסיגה מהגולן", אמר.

בתשובה לשאלה אמר ח"כ קהלני, כי שום דבר לא יביא להפסקת מאבקו.

הוא גילה, כי מאז שהחל במאבקו נגד הנסיגה מרמת הגולן פנו אליו גורמים פוליטיים ממפלגות שונות, והציעו לו לפרוש ממפלגת העבודה ולהצטרף אליהם. "אני אלחם עד הסוף. לא עולה בדעתי לעבור למחנה אחר, ולא אפרוש ממפלגת העבודה. אך מצד שני אני גם לא מוכן לבזבז עצמי מחוץ למסגרת, אם ינסו במפלגת העבודה לסלק אותי מהמפלגה בגלל דעותיי, שהן הדעות האמיתיות של מפלגת העבודה, דעות שאיתן הלכה לבחירות האחרונות לכנסת".

לדברי קהלני, אין הוא מייחס חשיבות רבה להתקפות עליו מצד גורמים מסוימים בתוך מפלגת העבודה ומחוצה לה, ואין בכוונתו לענות להם. "כל חיי נלחמתי, ואמשיך להילחם. במלחמות השונות לחמתי בתוך צריח של טנק, ועתה אני נלחם על צריח הכנסת", אמר.

מחמוד עבאס ישתקע באוטונומיה תוך כמה שבועות

אבו מאזן: טענת תושבי צפת שאני תכננתי הטבח במעלות – לא נכונה

בשיחה ל"דבר" אמר בתום שהות בת שבוע כאן: נדהמתי מיפי הארץ; "חשבתי שעזה היא גיא מדמנה – והופתעתי לטובה"

מאת מיכל סלע

מחמוד עבאס, המוכר בכינוי אבו מאזן, הביע אתמול צער על התנהגות פרנסי העיר צפת ועל העוד תגובה של גורם רשמי בישראל בפרשת נסיון ביקורו בצפת.

"תושבי צפת טענו נגדי, שאני ממתכנני הטבח במעלות. זה פשוט לא נכון, ואיש לא טרח לתקן זאת", אמר אבו מאזן. הוא הביע צער על כי נמנע ממנו ביקור בעיר בה נולד.

בשיחה ל"דבר" כותר בית מלון בעזה סיפר אבו מאזן, בתום שהות בת שבוע כאן, כי נדהם מיפי הארץ.

לדבריו, חלק מהשששותיו על מצב הפלסטינים התבדו. "חשבתי שעזה היא גיא מדמנה. נכון שלא כל הרחובות נקיים, אך המקום בהחלט סביר, והאנשים כאן חרוצים ומאורגנים".

במהלך השבוע החולף סייר אבו מאזן במקומות שונים בגדה המערבית. אחר כך ביקר בסכנין ובדיר אל־אסד. במקום הביקור בצפת, היה אורחו האישי של ראש עיריית חיפה, עמרם מצנע. בדיר אל־אסד בגליל נפגש עם יו"ר מרכז השלטון המקומי, עדי אלדר.

ביום שישי ביקר באשקלון, תפגש עם ח"כ אלי דיין (העבודה), שהיה ראש העירייה. "אנחנו בודקים אפשרות לשיתוף פעולה בין עיריית אשקלון לעיריית עזה", אמר אבו מאזן.

אבו מאזן אמר, כי הוא יוצא מכאן אופטימי, לאחר שגילה פתיחות רבה בין פלסטינים וישראלים, והתבטאויות גלויות בדבר רצון לשיתוף פעולה.

הוא חזר היום לתוניס, וישוב בעוד שבועות אחדים עם רעייתו, על מנת להשתקע בתחום הרשות הפלסטינית.

אבו מאזן אמר, כי טרם החליט במה יעסוק בשנים הקרובות, אם כי רמז שיהיה זה עניין שישרת את טובת הציבור. הוא חזר והדגיש, כי לא ישתתף במועצה הפלסטינית, ואין לו כוונה להקים מפלגה או לעסוק בפוליטיקה.

יועצו המדיני של מובארק: הסכם שלום ישראלי־סורי עשוי להיחתם באביב '95

מאת גדעון קוץ

עוסאמה אל־באז, יועצו המדיני של נשיא מצרים חוסני מובארק, אמר בראיון לעיתון הצרפתי "לה־פיגארו", כי ניתן יהיה לחתום על הסכם שלום בין סוריה וישראל באביב הבא.

אל־באז, שעשה שליחויות תיווך רבות בין ישראל לסוריה, אומר כי הערכה זו מבוססת על מידע ועל ניתוח.

לדבריו, שני הצדדים רוצים בשלום, והנשיא אסד, הדואג למקומו בהיסטוריה, רוצה כי הכיבוש הישראלי של פיסה מארצו ייפסק עוד בחייו. אסד, אומר אל־באז, מאמין כי השלום הוא לטובת ארצו והאיזור, והאומה אינה יכולה לשקם את עצמה אלא באמצעות שלום, יציבות ופיתוח.

בתשובה לדברי נשיא איראן רפסנג'אני, לפיהם מצרים היא אחת משלוש המדינות לצד ארה"ב וישראל, שאיתן איראן לא תבוא לעולם ביחסים אומר יועצו של נשיא מצרים, כי לאיראן יש זכות לדאוג לאינטרסים של המוסלמים בירושלים, אבל אין לה זכות להתערב בענייניהם של הפלסטינים.

לדבריו, איראן לא הצליחה לחבל בהסכמים הישראליים־פלסטיניים משום שאין לאיראן תומכים של ממש בקרב הפלסטינים. "השפעתם אינה חורגת מכמה מרכיבים של החמאס והג'יהאד האיסלאמי".

עוד אומר אל־באז, כי ההצהרות הרשמיות של איראן אינן מייצגות את המדיניות האמיתית. הוא מזכיר בקשר לכך את אספקת הנשק הישראלי לאיראן בתקופת המלחמה נגד עיראק וקובע כי "אי אפשר להאמין להם".

"מצרים מעוניינת לשפר את יחסיה עם איראן", אומר אל־באז. "היא אינה מאשימה אותה בטרור האיסלאמי ובעידוד הקנאים". בוועידה האחרונה בענייני האוכלוסין בקהיר שיחקה, לדבריו, משלחת איראן תפקיד חיובי.

לראשונה: ישיבת הנהלת הקואליציה

ויכוח קשה צפוי בהסתדרות סביב ההצעה להדיח את ראשי ועדי הפועלים הממונים

מאת אפרים דוידי

הנהלת הקואליציה בהסתדרות תתכנס הבוקר לראשונה מאז הקמתה לפני מספר חודשים. ההנהלה, ובה נציגי כל סיעות הקואליציה (רם, העבודה והרשימה המשותפת היהודית־ערבית), מתכנסת כדי לנסות להגיע לסיכומים מוקדמים בטרם יתכנס הוועד הפועל בשעות הצהריים.

על סדר יומו של הוועד הפועל שלוש נקודות, בהן כל מרכיבי הקואליציה חלוקים בדעתם: עתידו של העיתון "דבר", מימוש נכסי ההסתדרות לצורך מימון פעילותיה והדחת 13 ראשי ועדי הפועלים הממונים במגזר הערבי.

ראשי ועדי הפועלים הם אנשי מפלגת העבודה, הממונים בישובים הערביים בהם לא נערכות בחירות. על פי ההערכה, כ־60 אחוז מחברים הערביים של ההסתדרות אינם רשאים לבחור את נציגיהם בישוב.

במפגן נדיר של אחדות בין כל הסיעות, הוחלט לפני כחודשיים בישיבה של הוועד הפועל לקיים בחירות בשש מ־13 ועדי הפועלים. זאת, לאחר שנים של הבטחות להקמת מועצת פועלים.

כל סיעות הקואליציה וגם סיעת האופוזיציה היחידה, הליכוד, החליטו אז לקיים במהלך ינואר 1995 בחירות במועצות הפועלים העומדות לקום בערים ובישובים הבאים: אום אל־פאחם, טירה, בקה אל־גרביה, רהט, תמרה וסכנין. ביתר ועדי הפועלים הבחירות יתקיימו במועד מאוחר יותר.

אחד מראשי הרשימה המשותפת היהודית־ערבית, ג'יאהד עקל, מסר אמש כי אנשי סיעתו נפגשו עם יו"ר ההסתדרות, חיים רמון, ביום שלישי שעבר. בתום הפגישה הבטיח רמון לקיים בחירות בוועדי הפועלים הנותרים עד לסוף 1995.

הרשימה המשותפת מצדדת בעמדה זו ובהחלפה המיידית של כל "הממונים על מועצות הפועלים, שהם למעשה ממונים של העבודה לא לטובת האינטרסים של חברי ההסתדרות בישובים הערביים, אלא אך ורק לטובת האינטרסים של מפלגת העבודה בישובים הערביים".

לדברי עקל, "היה זה סגן שר הבריאות, נאוף מסלחה, אשר במהלך שתי הקדנציות כסגן יו"ר האגף לארגון ומועצות הפועלים בהסתדרות סיפח את השיטה הפסולה של אנשי מפלגתו הממונים על ועדי פועלים. זאת, במקום להקים מועצות פועלים והשלטת נורמות דמוקרטיות של בחירה".

בעבודה דורשים לקיים בחירות בכל 13 ועדי הפועלים. ברם וברשימה המשותפת סבורים, ש"עמדת העבודה היא מס שפתיים". לדבריהם, "אנשי המפלגה יודעים שלא ניתן לקיים בחירות בכל ועדי הפועלים באופן מיידי, ולכן מתעקשים כדי לנסות ולטרפד את הבחירות במועצות הפועלים שכבר הוחלט על הקמתן".

יו"ר אגף הארגון ומועצות פועלים, פיני שומר (בכיר בסיעת העבודה בהסתדרות), מסר אמש: "אני מתנגד לכוונת רמון למנוע את הבחירות בוועד הפועלים הערביים". לדבריו, "מעבר להיבט הפוליטי, אני מתנגד נמרצות לסירוב של רמון לערוך בחירות בכל 13 הוועדים. ברצונו לכפות מינוי 'מטעם' של מקורביו, נציגי רם. זהו מהלך לא דמוקרטי, אשר מקומו לא יכיר בהסתדרות החדשה ובמדינת ישראל של שנות ה־2000".

רמון: לעבודה אין גבול

חיים רמון הגיב בצורה קשה לדברי אנשי העבודה. לדבריו, "אין גבול להתייחסות המפלה של מפלגה זו כלפי האוכלוסיה הערבית. במשך שנים חבריה הערביים של ההסתדרות היו חברים מסוג ב', במקרה הטוב".

עוד אמר רמון, כי "הם רוצים להמשיך בשיטה של 'ממונים מטעם'". רמון סבור, כי כוונת סיעת העבודה בקואליציה ההסתדרותית היא לסכל את הקמתן של שש מועצות פועלים ואת קיום הבחירות במועצות החדשות.

הוא הודיע, כי ימשיך לפעול לביטול ועדי הפועלים, "שיטת הממונים מטעם מפלגת העבודה", ולקיום בחירות.

המשטרה נערכת בכוחות מוגברים לקראת הארכת מעצר קיצוני הימין

מאת אורי שורון

משטרת חיפה תיערך גם היום, כמו ביום רביעי, בכוחות מתוגברים לנוכח הפגנות של אנשי הימין הצפויות סמוך לבית משפט השלום בחיפה, הדן בעניין מעצר קיצוני הימין.

היום יובא לבית המשפט אלישיב ("שיבי") קלר, בן 23, נכה צה"ל מבית הדסה בחברון. מחר יובא לשם מורה ב"כולל מנוחה רחל" בחברון, הרב עידו אלבה, בן 33 מקריית ארבע. נראה שהמשטרה תבקש להאריך את מעצרם. השניים עצורים כחשודים בפעילות ב"מחתרת הנקם בערבים".

ביום רביעי יובאו שוב לבית משפט השלום האחים איתן ויהודיע קהלני, בתום תקופת המעצר עליה הורה שופט השלום, רפאל הרטמנסקי, 10 ימים קודם לכן. גם הפעם נראה שהמשטרה תבקש להאריך את מעצרם.

ערפאת יצא לקהיר; ישתתף בישיבת המועצה הכלכלית הפלסטינית

מאת מיכל סלע

יאסר ערפאת נסע אתמול לקהיר, בין היתר כדי להשתתף בישיבה של המועצה הכלכלית הפלסטינית שחלק מחבריה אינם תושבי השטחים. נמסר כי ערפאת ייפגש גם עם הנשיא חוסני מובארק ועם המזכיר הכללי של האו"ם, בוטרוס גאלי.

עם ערפאת במכונית המרצדס הנשיאותית נסע שר האוצר הפלסטיני, מוחמד נשאשיבי. לא ברור אם אבו עלא יסע לקהיר. הוא נמנע מלדבר עם עיתונאים אתמול.

בישיבה השבועית של מועצת הרשות הפלסטינית אושר תקציב של 135 מיליון דולר עד סוף השנה הנוכחית, מסרו שרים במועצה. תקציב החינוך, למשל, הוא 43.5 מיליון דולר, מסר שר החינוך, יאסר עמרו, ל"דבר".

הממונה על תיק הדתות, חסן טהבוב, אמר בתום הישיבה השבועית כי קיבל על עצמו את הטיפול בכל המוסדות, המסגדים, ובתי הספר הקשורים לממסד הדתי. בתשובה לשאלה אם מדובר גם במוסדות הדת בירושלים, השיב טאהבוב: "הדת אינה יודעת גבולות".

טאהבוב הוא יו"ר המועצה המוסלמית העליונה שהיא גוף נבחר, ולדבריו ימשיך לכהן גם בתפקיד זה.

טאהבוב, תושב ירושלים, אמר כי טרם הוסדרו מגעים מסודרים עם ירדן בנושא מוסדות הדת. כידוע, ירדן משלמת את משכורות כל עובדי הדת בגדה המערבית ובירושלים, ויש להניח שבתקציב המוגבל של הפלסטינים הם לא ימהרו להוציא את התפקיד הזה מידי ירדן. בתשובה לשאלה בדבר תשלום משכורות עובדי הדת אמר טאהבוב כי במשך הזמן גם נושא זה יעבור לידי הפלסטינים.

בנימין זאב כהנא לגל"צ: נקים התנחלות בירדן

(עי). – כמה עשרות מתנחלים תושבי השומרון המקורבים לתנועת כהנא־חי ופעילי ימין קיצוני בארה"ב, מתכוונים להקים התנחלות יהודית בתחומי ירדן, על כך מסר ביום ו' בנימין זאב כהנא. כהנא סיפר ביומן הבוקר של גלי צה"ל כי הפעילים מתכננים לעבור לתחומי ירדן עם פתיחתו הרשמית של מעבר הגבול הישראלי לתושבים בעלי אזרחות כפולה.

"כבר נרשמו כ־150 פעילים מכל הארץ ומחו"ל", טען כהנא. "ירדן היא חלק בלתי נפרד מארץ ישראל והרי כולנו מכירים את השיר שתי גדות לירדן זו שלנו זו גם כן".

כשנשאל כהנא כיצד יפעל אם יסלקו הירדנים את המתנחלים מתחומם, השיב: "מדוע שיסלקו אותנו? יש שלום, לא?"

לאחר שעיתונאים עתרו 5 פעמים נגד חשאיות הדיון

השופט לינדנשטראוס התיר לפרסם הפרוטוקולים, למעט צינזור קל

מאת אורי שורון

סגירת פומביות הדיון בפרשת התארגנות הימין הועלתה שוב שלשום בבית המשפט.

קבוצת עיתונאים מחיפה עתרה בעניין זה לבית המשפט, חמש פעמים בתוך ארבעה ימים בלבד. כדי לקצר את ההליכים, התיר השופט לינדנשטראוס לפרסם את הפרוטוקולים, למעט צינזור קל, מבלי שהעיתונאים ביקשו זאת הפעם.

על עקרון פומביות הדיון, אותה תבעו גם הסניגורים, אמר השופט: "החריגים לכלל פומביות הדיון מתירים לבית המשפט לדון בעניין מסוים בדלתיים סגורות, אם בית המשפט ראה צורך בכך. מאחר שההוראה היא חריגה על הכלל, ודלתיים סגורות מבטלות את העיקרון החשוב של פומביות הדיון, הוא צריך להיות בנוי על אדנים חזקים ויציבים, שיהא בכוחם לשכנע את בית המשפט כי הסכנה לביטחון המדינה, אם הדיון יתקיים בפומבי, היא אכן ממשית. לא כל חשש ערטילאי דיו להניע את בית המשפט לחרוג מהכלל של הדיון הפומבי.

"הצורך בשמירה על בטחון המדינה צריך להיות איתן ומבוסס, כדי למנוע כל אפשרות של שימוש מיותר או מוגזם ביסוד החשוב והיקר לכולם, הצורך בשמירת בטחון המדינה, תוך עיקור או גימוד עיקרון חשוב במשטר הדמוקרטי הישראלי, הנותן משקל רב לפומביות הדיון המשפטי. זאת משום שהצדק צריך לא רק להיעשות, אלא גם להיראות. יש לעשות שימוש במאזניים עדינים ומדויקים בבדיקת השמירה על בטחון המדינה מחד, מול עיקרון פומביות הדיון מאידך".

קרן מקפת

מרכז לפנסיה ותגמולים אגודה שיתופית בע"מ

מודיעה לציבור מבוטחיה ולכל הקשורים עמה כי

משרדי הקרן יהיו סגורים בחול־המועד סוכות

החל מיום רביעי, ט"ז בתשרי תשנ"ה - 21 בספטמבר 1994

ועד יום שני, כ"א בתשרי תשנ"ה - 26 בספטמבר 1994 (כולל).

הנהלת הקרן ועובדיה מברכים את ציבור המבוטחים, הפנסיונרים וכל בית ישראל

בברכת שנה טובה וגמר חתימה טובה ומועדים לשמחה

מיסודה של הסתדרות הפקידים, עובדי המנהל והשרותים. ההסתדרות הכללית של העובדים בארץ ישראל.

הנהלת התזמורת הקאמרית הישראלית מחפשת בדחיפות מנכ"ל ומנהל אמנותי

דוח ועדת קידר שבדקה את ניהול התזמורת: התזמורת סטתה ממטרותיה והתדרדרה לחוסר קו מוסיקלי – עליה לחזור לקו הרפרטוארי המקורי

מאת ורדה צימרמן

הוועדה הציבורית של התזמורת הקאמרית הישראלית דנה בכנס חרום שהתקיים ביום שלישי בדוח ועדת קידר בעניין התזמורת. הוועדה הוקמה בעקבות המשבר שאליו נקלעה התזמורת, לאור חילוקי הדעות על מינוי מנהל אמנותי והמשבר הכספי.

מכיוון שהוועד המנהל ומנכ"ל התזמורת התפטרו מתפקידיהם, ביקש ראש עיריית תל אביב, רוני מילוא, כי חברי ועדת קידר – דן קידר, יונתן זק, גדעון פז והדניאלה רבינוביץ' – יפעלו כהנהלה זמנית, ואליהם יצטרפו פרופ' הראל, שרה תרמור, פרופ' קפלינסקי, דינה ברכל ושוש אביגל. ההנהלה הזו תבנה ועדת חיפוש, במטרה לממש מיידית את המלצות ועדת קידר.

המלצות הוועדה קובעות כי מטרתו הראשונית של הוועד המנהל החדש תהיה מינוי מנכ"ל לתזמורת ומציאת מנהל אמנותי. כדי לצמצם את גירעונה, הממליץ לרכז את הקונצרטים בסדרה אחת במשכן לאמנויות הבמה, לאחר שזה ייפתח, ולערוך מסע יחסי ציבור לתיקון תדמית התזמורת ולהגדלת מספר המנויים ורוכשי הכרטיסים.

הוועדה קובעת כי התזמורת "סטתה ממטרותיה המקוריות". הסטייה החלה בימיו של רודולף ברשאי כמנהל מוסיקלי "והתדרדרה לחוסר קו מוסיקלי בתקופתו של שלמה מינץ".

בדוח נקבע כי על התזמורת "לחזור לקו הרפרטוארי המקורי". כמו כן מוטל עליה "לבנות ולפתח קהלים צעירים, תוך עיצוב תוכניות ייחודיות ומושכות". כדי להצדיק את קיומה מעבר לעונה הקרובה, "עליה להגדיל באופן משמעותי ביותר את קהל מאזיניה בעונות הבאות, אף מעבר להכפלת מספר המנויים".

לגבי מספר הנגנים, קובעת הוועדה כי הוא "מרבי ואין מקום לשינויים בהרכב הקיים".

באשר לדרך ניהולה של התזמורת, קובעת הוועדה כי בחירת מנהל מוסיקלי תיעשה על ידי ועדת חיפוש, בה ישתתפו נציגי הנגנים ונציגי הוועד המנהל. זו תגיש רשימה, שמתוכה יבחר הוועד המנהל את המועמד המתאים.

מנכ"ל התזמורת ימונה על ידי הוועד המנהל. הוועדה מציינת "שיש מקום לנציג קבוע של נגנים בוועד המנהל" וממליצה לקיים "מפגשים קבועים בין הוועד המנהל לבין ועד הנגנים", וכן בין הוועד המנהל לבין המנהל המוסיקלי.

עשרות נהגים מהצפון נהגו במהירות מופרזת – ורשיונם נשלל

(ע). – שוטרי לשכת התנועה של משטרת מרחב הגליל שללו במהלך ליל השבת את רשיונותיהם של עשרות נהגים, בשל נהיגה במהירות מופרזת.

המבצע נערך באזור העיר נהריה, ונטלו בו חלק שוטרי תנועה ומתנדבים. מכמונות מהירות שהוצבו בצירי תנועה הביאו לתפיסתם של 80 נהגים, שנהגו במהירויות הגבוהות מהמותר.

המהירות הגבוהה ביותר שנהג נתפס בה היתה 123 קמ"ש, במקום בו מותר לנסוע 60 קמ"ש בלבד.

רשיונותיהם של הנהגים העבריינים נפסלו מינהלית למשך 30 יום.

ישראלי נפצע קל מפגיעת בקבוק בחברון

(עי). – ישראלי תושב מוסיא שבאזור חברון נפצע ביום ו' בבוקר באורח קל בראשו מפגיעת בקבוק בחברון. האיש הלך במרכז הקסבה בחברון כשאבנים ובקבוקים הושלכו לעברו. אחד הבקבוקים פגע כאמור בראשו. חיילי צה"ל הגיעו למקום, פתחו בסריקות והטילו עוצר על מרכז הקסבה.

הבהרה

בתגובה לידיעה שפורסמה ב"דבר" ב-13.9.94, בדבר ביקורת שמתחה שופטת בית המשפט השלום בתל אביב, ברכה אופיר, על משך הטיפול של המחלקה המשפטית בלשכת נשיא המדינה בבקשת חנינה שהוגשה לה, מבקשת לשכת הנשיא להגיב:

"המחלקה המשפטית עושה כל שביכולתה כדי להתמודד בצורה נאותה עם הטיפול במאות בקשות החנינה שמגיעות אל כבוד הנשיא.

"הטיפול בכל בקשה כרוך באיסוף חומר ומידע, ובקבלת חוות דעת מגורמים שונים, לרבות משרד המשפטים ומשר הביטחון.

"יש מקרים, שבהם קיימת התלבטות באשר להחלטה. הדבר מחייב בדיקות נוספות, ולא תמיד ניתן לסיים את הטיפול במועד קבוע מראש".

האיגוד הארצי של עתונאי ישראל:

"מלחמת המו"לים מסכנת חופש העתונות"

האיגוד מוקיע את תופעת הפיכת עתונאים מסויימים לכלי שרת בידי המו"לים – שגייסו אותם לכתוב ולדבר בשיבחם, ולהתקיף את מתחריהם

מאת כתב "דבר"

האיגוד הארצי של עתונאי ישראל קרא אמש לחבריו "שלא להיגרר למאבקים ולמלחמת ההשמצות המתנהלת בין המו"לים בעתונות".

האיגוד הזהיר מפני עבירה על כללי האתיקה, בכתיבה עתונאית מגמתית המשרתת את המו"לים ואת האינטרסים הכספיים שלהם.

מזכ"ל איגוד העתונאים, רפי גוטרמן, מסר אמש כי "במלחמה המכוערת בין המו"לים טמונה סכנה מוחשית לחופש העתונות ולעצמאות הביטוי העתונאי".

מזכ"ל איגוד העתונאים הוקיע את התופעה, שבעטיה הפכו עתונאים מסויימים לכלי שרת במאבק המו"לים, וגויסו כדי לכתוב ולדבר בשיבחם, ולהתקיף את מתחריהם. "זוהי נורמה חדשה בתקשורת הישראלית, החורגת מכללי האתיקה ומהתחייבות המקצועית של העוסקים בענף", נאמר בהודעת האיגוד.

באחרונה הגיע לאיגוד מידע על עתונאים, בעיקר כאלה המועסקים בחוזים אישיים ושבטחונם התעסוקתי רופף, שלפיו הופעלו עליהם לחצים על ידי מעסיקיהם, כדי שיפרסמו או לא יפרסמו ידיעות, המשרתות את האינטרסים של העתונים.

יו"ר אגודת העתונאים בתל-אביב, אריה אבנרי, מסר כי ועדת האתיקה של אגודת העתונאים בתל-אביב עומדת לקיים דיון מיוחד בנושא זה, ולהוציא הנחיות ברורות שיחייבו את כל העתונאים.

האיגוד הארצי של העתונאים מתכנן כינוס חירום של הנהלתו. זאת, על רקע התסיסה במערכות העתונים סביב מלחמת המו"לים ופרשת האזנות הסתר. האיגוד יזהיר גם בסכנה לחופש העתונות, כתוצאה מבעלות צולבת על התקשורת, המרוכזת בידי שלוש משפחות בעלות אינטרסים כלכליים.

מועצת העתונות, שבה חברים נציגי העורכים והמו"לים, נציגי העתונאים ונציגי ציבור, הביעה בשבוע שעבר דאגה מ"הקרטליזציה והמונופוליזציה בעתונות".

מליאת המועצה ביקשה מהיועץ המשפטי שלה לבדוק, אם בכתבות שהתפרסמו סביב מאבק המו"לים יש פגיעה באתיקה העתונאית. אם יגיע למסקנה, כי כך הדבר, יועבר העניין לבירור בבית הדין לאתיקה של המועצה.

יצויין, שהממונה על ההגבלים העיסקיים הודיע בסוף השבוע, כי הוא בודק חשדות לקיומם של הסדרים כובלים בין "ידיעות אחרונות", "מעריב" ו"הארץ". נמסר, כי ייבדק הקשר הכלכלי הקיים בין בעלי השליטה בעתון "ידיעות אחרונות" ו"הארץ", וייבדק אם קיימת הידברות של שלושת המו"לים של עתונים אלה, בדבר דרך הדיווח העתונאי על אירועים הקשורים לעתוניהם.

עיתונאי הצפון קוראים להסתדרות לשלם מיד שכרם של עובדי "דבר"

(עי). – עיתונאי חיפה והצפון מזדהים עם מאבקם של עובדי "דבר" וקוראים להסתדרות לשלם לאלתר לעובדי העיתון את שכרם המולן לאוגוסט 1994.

ועד אגודת העיתונאים בחיפה והצפון שיגר ביום ו' פנייה דחופה ליו"ר ההסתדרות הכללית, ח"כ חיים רמון, בה הביע את מחאתו כנגד הלנת שכרם של העיתונאים והעובדים בעיתון "דבר". הוועד תבע את התערבותו המיידית של רמון.

יו"ר האגודה בצפון, מאיר שושני, אמר שלא יעלה על הדעת כי דווקא ההסתדרות הכללית, האמורה להגן על זכויות העובדים, תלין את שכרם של עובדי העיתון משיקולים זרים שעניינם אינם יחסי עובד-מעביד. הוועד קורא להסתדרות להימנע מסגירת העיתון או העברתו לידי גורמים אינטרסנטיים.

גורדון קורא להבטיח קיום "דבר" עד למכירתו

מאת כתב "דבר"

חבר הנהלת הסוכנות, אורי גורדון, פנה בסוף השבוע ליו"ר ההסתדרות חיים רמון, בקריאה להבטיח את קיומו המסודר של העיתון "דבר" עד למציאת הדרך למכירתו.

במכתבו לרמון כותב אורי גורדון, בין היתר: "אתה יודע מאז ומתמיד את יחסי החם אליך, אך מתפלא אני על התנהגותך בקשר לקיום עיתון "דבר". חיים אנו בדור ציני בו חוקי השוק קובעים את ההוויה, אך ממך אני מצפה לראייה תנועתית רחבה בה תבטיח את קיומו המסודר של עיתון עד למציאת הדרך למכירתו.

"בלי שהינך חש, אתה בונה לעצמך דימוי של אחד היורה לכל הכיוונים ללא הבחנות. "דבר" הוא סמל. אתה תיבחן בהתאמת ההסתדרות לתנאים המשתנים וזה כרוך בכאבים. אך יש גם לשמור על סמלים. על עיתון "דבר", תנועת הנוער ועוד. "דבר" הוא סמל שאין לנפץ אותו. "דבר" צריך להתייעל – אין על כך ויכוח – אך יש לעשות הכל להמשך הופעתו. כל התנהגותך מעידה על יחסך ל"דבר" כאל סרח עודף שצריך להיפטר ממנו. זו התחושה שהינך מקרין לכל הסובבים אותך. נכון, שעליך להיאבק בתנאים קשים ובתופעות עגומות בירושה שקיבלת אך אני לא חש שאתה מטיל את כל כובד משקלך כדי להבטיח את המשך קיום העיתון".

גורדון מסיים את מכתבו בקריאה לחיים רמון לתת יד להסדר שיבטיח דרך מכובדת בכל צורה נכונה שהיא להמשך קיום העיתון.

הרוג ושני פצועים בתאונת דרכים בכביש קרית גת-אשקלון

מאת רוני ברזילי

בתאונת דרכים קטלנית שארעה אתמול בכביש קרית גת-אשקלון, נהרג יורם תודרג'מן, בן 23 מאשקלון, ושני נוסעים נוספים נפצעו, האחד באורח קשה והשני באורח בינוני.

ראש מדור תאונת דרכים במרחב לכיש, רפ"ק רפי פלד, מסר כי מחקירה ראשונית עולה שרכב הסובארו, שנסע מכיוון קרית גת לכיוון אשקלון, סטה לצד הדרך סמוך למושב משען. מסיבה שטרם הובהרה איבד הנהג את השליטה, סטה לנתיב הנגדי, והתהפך לתוך תעלה.

מעוצמת ההתהפכות נהרג יורם תודרג'מן, ושני חבריו נפצעו.

רפ"ק פלד ציין, כי התאונה אירעה סמוך לשעה 5.45 לפנות בוקר, ובוחני התנועה בודקים אפשרות שהנהג נסע בגילופין, או שנרדם בשעת הנהיגה.

דיון בבית הנבחרים של ההסתדרות בגורל העיתון

זוילי: לא נפקיר את עובדי "דבר" לנקמנות אישית ופוליטית של רמון

מאת כתב "דבר"

בית הנבחרים של ההסתדרות (הוועד הפועל) מתכנס הבוקר כדי לדון, בין היתר, בעתידו של עיתון "דבר". אל ראשי הוועדים בעיתון הגיעו בסוף השבוע הודעות תמיכה מעשרות חברי הוועד הפועל, החברים בכל סיעות הבית, התומכים במאבק העובדים לקבלת שכרם בחודש אוגוסט ולמען הבטחת עתידו של העיתון.

סיעת העבודה, שאמורה היתה להחרים את ישיבת בית הנבחרים, החליטה בסוף השבוע לחזור בה מכוונתה. מועצת העובדים של "דבר" (המאגדת את ועדי עובדי הדפוס, המינהלה והעיתונאים) פנתה בשבוע שעבר אל הסיעה ודרשה ממנה להשתתף בדיון על עתיד העיתון. בישיבה שנערכה ביום שישי בלשכת מזכ"ל מפלגת העבודה, נסים זוילי, הוחלט להשתתף בישיבת בית הנבחרים. הישיבה כונסה במיוחד לרגל פניית עובדי "דבר".

בישיבה אצל זוילי, דנו בכירי הסיעה בהסתדרות בעתיד העיתון. חבר הנהגת ההסתדרות, גרשון גלמן, הביע דאגה לפלורליזם התקשורתי בישראל והדגיש כי "עיתון 'דבר' אינו שייך לגורמים כלכליים אינטרסנטיים וסגירתו עלולה להיות הרת אסון לחופש העיתונות".

זוילי הדגיש בישיבה כי "להסתדרות ולעבודה חוב לעובדי 'דבר', שבמשך שנים רבות שירתו את ההסתדרות". עוד אמר זוילי כי "לא נפקיר את העובדים לנקמנות אישית ופוליטית של חיים רמון".

דובר הרשימה המשותפת "היהודית-ערבית" מסר אמש כי חברי הסיעה יתייצבו בישיבת הוועד הפועל "לימין עובדי 'דבר' במאבקם הצודק". הדובר מסר כי "אנו סבורים שיש לשמור על עיתון 'דבר', לפתחו ולשמור אל אופיו כעיתון המשרת את ציבור העובדים".

פיא-טרגט TARGET [מטרה] קרן נאמנות
הודעה על פרסום תשקיף

קרן פתוחה
הקרן הינה קרן פתוחה כהגדרתה בחוק להשקעות משותפות בנאמנות התשכ"א-1961.
בהתאם לסעיף 23 של חוק ניירות ערך תשכ"ח 1968 ניתנת בזה הודעה כי פורסם תשקיף וכו
הצעה לתושבי חוץ בלבד
מספר בלתי מוגבל של יחידות בנות 1 דולר של ארה"ב (להלן: "דולר") כ"א, אך לא פחות מ-100 יחידות ברכישה אחת, בתעודות השתתפות רשומות על שם של 100 יחידות או יותר, המוצעות כדלקמן:
(א) הצעה במחיר מופחת
החל מ-18.9.94 ועד 29.9.94** שעה 14.00 מוצעות היחידות במחיר היסודי בתוספת שיעור הוספה של 0.25%.
(ב) הצעה רגילה
החל מ-29.9.94 שעה 14.00 ועד 17.9.95** מוצעות היחידות במחיר היסודי בתוספת שיעור הוספה של 1% או פחות, כמפורט בפרק א' בתשקיף.
התשלום תמורת היחידות יעשה אך ורק בדולרים מתוך פקדון לא-תושב במטבע חוץ של תושב חוץ.

מדיניות ההשקעות של הקרן (ראה פרק ו' בתשקיף)
1. בהתאם להוראות הדין, יהיה תחום ההשקעות של הקרן בנכסים המפורטים להלן כדלקמן:

	% מסה"כ נכסי הקרן
(א) ניירות ערך זרים ואופציות זרות (במועד רכישתם)	0-75
(ב) מזומנים במטבע חוץ	0-45
(ג) מזומנים במטבע חוץ ביחד עם ניירות הערך הזרים	0-90

2. מועצת המנהלים של מנהל הקרן החליטה כי כפוף להוראות הדין והסכם הנאמנות של הקרן כמובא בפרק ו' בתשקיף וכל עוד לא יוחלט על ידה אחרת:
(א) מדיניות ההשקעות של הקרן תהיה גמישה במגבלות המצויינות בסעיף 1 לעיל.
(ב) השקעות הקרן בניירות ערך זרים ובאופציות זרות יכללו:
(1) מניות, אופציות (OPTIONS) וניירות ערך המירים.
(2) אגרות חוב של תאגידים, אגרות חוב של ממשלת ארה"ב, אגרות חוב של ממשלת בריטניה ויורובונדס (כולל אגרות חוב ממשלתיות בשוק היורו).
(ג) נכסי הקרן יכללו מטבעות חוץ שונים.
3. מנהל הקרן רשאי לקנות ולמכור עבור הקרן אופציות (OPTIONS). על פי הוראות הדין:
(א) סך כל שווין של אופציות רכישה האופציות מכירה המוחזקות בקרן, למעט אופציות תיק מעריך (אופציות CALL 1), לא יעלה על 15% מסך כל נכסי הקרן.
(ב) סך כל שווין של אופציות רכישה על נכס בסיס מסוים המוחזקות בקרן, בתוספת סך כל שווים של כתבי האופציה על אותו נכס בסיס המוחזקים בקרן, לא יעלה על 5% מסך כל נכסי הקרן, וסך כל שווין של אופציות מכירה על נכס בסיס מסוים לא יעלה על 5% מסך כל נכסי הקרן. הוראות אלה לא יחולו על אופציות שנכס הבסיס שלהן הוא מדד ניירות ערך.
פרטים בדבר מהות האופציות והסיכונים הכרוכים בהשקעה בהן מובאים בסעיף 1(ג) לפרק ו' בתשקיף.
4 (א) מנהל הקרן יהיה רשאי, כפוף להוראות הדין והסכם הנאמנות, כאשר הוראות אלה יאפשרו זאת, לרכוש, למכור וליצור בעבור הקרן חוזים עתידיים ומכשירים פיננסיים שונים.
(ב) אם יתחיל מנהל הקרן לרכוש, למכור וליצור חוזים עתידיים ומכשירים פיננסיים שונים, יגיש על כך מנהל הקרן דיווח מיידי, לפחות שבעה ימים מראש ויפרסם זאת בשני עיתונים יומיים המוצאים בישראל, מהם לפחות אחד בשפה הלועזית.

ההשקעות העיקריות של הקרן בשנה שנסתיימה ב-30.6.94 ובשנה שנסתיימה ב-30.6.93
התחום של ההשקעות העיקריות וממוצע ההשקעות העיקריות של הקרן (הכל, לפי שערי ההחזקות בסוף כל חודש) בשנה שנסתיימה ב-30.6.94 ובשנה שנסתיימה ב-30.6.93 היה כמפורט בזה:

	בשנה שנסתיימה ב-30.6.94 תחום ההשקעות (ב-% מסה"כ נכסי הקרן)	ממוצע ההשקעות	בשנה שנסתיימה ב-30.6.93 תחום ההשקעות (ב-% מסה"כ נכסי הקרן)	ממוצע ההשקעות
מניות נסחרות בחו"ל	28-37	32	30-43	37
אג"ח נסחרות בחו"ל	25-38	33	12-34	24
מניות נסחרות בישראל	10-20	16	6-18	12
מזומנים במט"ח	5-21	11	9-33	20

נתונים על השינוי במחיר הפדיון של יחידות הקרן בהשוואה לשינויים במדדים שונים:

שעור העליה/הירידה בשנה שנסתיימה ביום (ב-%)	30.6.94	30.6.93
מחיר הפדיון של יחידות הקרן, כפי שפורסם בגליון השערים של הבורסה:		
במונחים דולריים	-2.8	8.6
במונחים של מטבע ישראלי	5.3	24.4
מדד המניות הכללי	-24.4	43.6
מדד המחירים לצרכן (לפי המדד בגין החודש האחרון לכל תקופה)	12.5	11.2
שער החליפין היציג של הדולר של ארה"ב	8.1	14.8

תוקף היתר המפקח על מטבע חוץ להפעלת הקרן
תוקף היתר המפקח על מטבע חוץ להפעלת הקרן המובא בנספח ב' לתשקיף זה, יפקע ביום 31.12.95, אלא אם יוארך לפני פקיעתו.

קרן לא מסווגת
הקרן היא קרן לא מסווגת. פרטים בדבר הוראות המס החלות על קרן לא מסווגת, מובאים בסעיפים 1-5 2 לפרק טו' בתשקיף, "מסים".

השכר השנתי של מנהל הקרן והנאמן (ראה פרק י' בתשקיף)
מנהל הקרן זכאי על פי הסכם הנאמנות לקבל שכר שנתי השווה ל-4% מהשווי השנתי הממוצע של כלל נכסי הקרן בניכוי ההתחייבויות, אך כל עוד לא יוחלט אחרת על ידי מנהל הקרן, מקבל מנהל הקרן שכר שנתי השווה ל-1.5% מהשווי האמור. על פי הסכם הנאמנות זכאי הנאמן לקבל ומקבל שכר שנתי השווה ל-0.2% מהשווי האמור.

תרגום לאנגלית
הנוסח העברי של הסכם הנאמנות, של תעודות ההשתתפות בקרן ושל התשקיף הוא הנוסח המחייב הבלעדי. מתרגם התשקיף אישר כי התרגום לאנגלית של התשקיף הוא תרגום נאמן של הנוסח העברי (והאישור צורף כנספח ה' לתשקיף).

הבקשות להזמנת היחידות המוצעות תוגשנה למנהל הקרן באמצעות בנק לאומי לישראל בע"מ, יחידת ביצוע מרכזית, רחוב ליליינבלום 4 תל-אביב, באמצעות חברי הבורסה לניירות ערך בתל-אביב. עותק מהתשקיף והעתקים מהיתרים לפרסומו הונחו לרשם החברות. את עותקי התשקיף ניתן להשיג בכל סניפי בנק לאומי לישראל בע"מ ואצל כל סוכני ניירות ערך החברים בבורסה לניירות ערך בתל-אביב.

* בתשקיף זה "תושב חוץ" כהגדרתו בחוק הפיקוח על המטבע התשל"ח-1978 ובהיתר הכללי על המטבע התשל"ח-1978, כמובא בנספח א' לתשקיף זה. בהתאם להיתר המפקח על מטבע חוץ הנזכר לעיל (בסעיף "היתר המפקח על מטבע חוץ להפעלת הקרן") לא יהיו תושבי ישראל (כולל בעלי פטור) רשאים לרכוש יחידות בקרן.
** לא יבוצעו בימים בהם לא תתקבלנה בקשות (בדרך כלל מיום ה' לאחר שעה 14.00 ועד יום א') כמובא בסעיף 2 לפרק ג' בתשקיף.

מנהל הקרן: "לאומי פיא" - חברה לניהול קרנות נאמנות בע"מ
הנאמן: קסלמן וקסלמן חברה לנאמנויות (1971) בע"מ
תאריך: י"ג בתשרי תשנ"ה
18 בספטמבר, 1994
לאומי פיא – משפחת המשקיעים הגדולה בישראל

פיא-סגולה קרן נאמנות לתשלומים שוטפים
הודעה על פרסום תשקיף

קרן פתוחה
הקרן הינה קרן פתוחה כהגדרתה בחוק להשקעות משותפות בנאמנות, התשכ"א-1961.
בהתאם לסעיף 23 של חוק ניירות ערך תשכ"ח 1968 ניתנת בזה הודעה כי פורסם תשקיף וכו
הצעה לציבור
מספר בלתי מוגבל של יחידות בנות 1 שקל חדש כ"א, אך לא פחות מ-50 יחידות ברכישה אחת (למעט במקרים המפורטים בסעיף 2(ב) בפרק א' בתשקיף), בתעודות השתתפות רשומות על שם של יחידה אחת או יותר המוצעות במחיר היסודי, כפי שיקבע מעת לעת, בתוספת שעור הוספה של 1.5% או פחות, כמפורט בפרק א' בתשקיף.
היחידות האמורות מוצעות החל מ-18.9.94 ועד 17.9.95.
כל רכישת יחידות על פי תשקיף זה מותנית ברכישת מספר כזה של יחידות, כך שלאחר הרכישה יחזיק הרוכש לפחות 3000 יחידות בקרן.

חלוקת תשלומים חודשיים
פרטים בדבר חלוקת תשלומים חודשיים, בגין יחידות הקרן, מובאים בפרק ידי בתשקיף. התשלומים האמורים נעשים מתוך רווחי הקרן, לרבות מתוך הפרשי הצמדה והפרשי שער שנצברו בקרן, גם אם בתקופה עבורה נעשים התשלומים לא נצברו רווחים בקרן.

מדיניות ההשקעות (ראה פרק ו' בתשקיף)
1. הסכם הנאמנות קובע כי:
(א) נכסי הקרן יהיו כמפורט בזה:
(1) אגרות חוב או מניות, אשר לפחות הקרן שלהם צמודה במלואה או בחלקה למדד המחירים לצרכן, או למטבע חוץ, או סחירות במטבע חוץ.
(2) אגרות חוב מכל סוג שהוא לרבות מלוות מדינה.
(3) מניות שאינן כלולות בס"ק (א)(1) לעיל, כתבי אופציה ואופציות בשעור שלא יעלה ביחד על 10% מנכסי הקרן.
(4) מזומנים, לרבות פקדונות חוזים קרדיטוריים בבנקים מסחריים (פח"ק).
(ב) הוראות ס"ק (א) לעיל ניתנות לשינוי על ידי תיקון הסכם הנאמנות ללא צורך באישור על ידי החלטה של אסיפת בעלי היחידות.
2. מנהל הקרן רשאי לרכוש בעבור הקרן ניירות ערך זרים ואופציות זרות בשעור שלא יעלה על 10% מכלל נכסי הקרן (ראה סעיף 4 לפרק ו' בתשקיף).
3. מנהל הקרן רשאי לקנות ולמכור בעבור הקרן אופציות (OPTIONS), על פי הוראות הדין:
(א) סך כל שווין של אופציות רכישה האופציות מכירה המוחזקות בקרן, למעט אופציות תיק מעריך (אופציות CALL1), לא יעלו על 10% מסך כל נכסי הקרן.
(ב) סך כל שווין של אופציות רכישה על נכס בסיס מסוים המוחזקות בקרן, בתוספת סך כל שווים של כתבי האופציה על אותו נכס בסיס המוחזקים בקרן, לא יעלה על 5% מסך כל נכסי הקרן, וסך כל שווין של אופציות מכירה על נכס בסיס מסוים לא יעלה על 5% מסך כל נכסי הקרן. הוראות אלה לא יחולו על אופציות שנכס הבסיס שלהן הוא מדד ניירות ערך.
פרטים בדבר מהות האופציות והסיכונים הכרוכים בהשקעה בהן מובאים בסעיף 1(ב) לפרק ו' בתשקיף.
4. (א) מנהל הקרן יהיה רשאי, כפוף להוראות הדין והסכם הנאמנות, כאשר הוראות אלה יאפשרו זאת, לרכוש, למכור וליצור בעבור הקרן חוזים עתידיים ומכשירים פיננסיים שונים.
(ב) אם יתחיל מנהל הקרן לרכוש, למכור וליצור חוזים עתידיים ומכשירים פיננסיים שונים, יגיש על כך מנהל הקרן דיווח מיידי, לפחות שבעה ימים מראש ויפרסם זאת בשני עיתונים יומיים בשפה העברית הנפוצים בישראל.

ההשקעות העיקריות של הקרן בשנה שנסתיימה ב-30.6.94
התחום של ההשקעות העיקריות וממוצע ההשקעות העיקריות של הקרן (הכל, לפי שערי ההחזקות בסוף כל חודש) בשנה שנסתיימה ב-30.6.94 היה כמפורט בזה:

	תחום ההשקעות (ב-% מסה"כ נכסי הקרן)	ממוצע ההשקעות
מלוות ואגרות חוב צמודי מדד	53-66	59
מלוות ואגרות חוב צמודות או נסחרות במט"ח	22-35	29
מניות	5-10	8
מזומנים	1-8	4
מ.ק.מ.	0-2	0

נתונים על השינוי במחיר הפדיון של יחידות הקרן בהשוואה לשינויים במדדים שונים:

שעור העליה/ירידה בשנה שנסתיימה ביום (ב-%)	30.6.94	30.6.93
מחיר הפדיון של יחידות הקרן, לאחר תאום עקב חלוקת תשלומים במזומנים, כפי שפורסם בגליון השערים של הבורסה	9.1	9.4
מדד אגרות חוב צמודות למדד המחירים לצרכן	14.2	5.0
מדד אגרות חוב צמודות או נסחרות במט"ח	7.9	15.9
מדד המניות הכללי	-24.4	43.6
מדד המחירים לצרכן (לפי המדד בגין החודש האחרון לכל תקופה)	12.5	11.2

השכר השנתי של מנהל הקרן והנאמן (ראה פרק י' בתשקיף)
על פי הסכם הנאמנות זכאי מנהל הקרן לקבל שכר שנתי השווה ל-2% מהשווי השנתי הממוצע של כלל נכסי הקרן בניכוי ההתחייבויות אך כל עוד לא יוחלט אחרת על ידי מנהל הקרן מקבל מנהל הקרן שכר שנתי השווה ל-0.85% מהשווי האמור. על פי הסכם הנאמנות זכאי הנאמן לקבל ומקבל שכר שנתי השווה ל-0.2% מהשווי האמור.

הבקשות להזמנת היחידות המוצעות תוגשנה למנהל הקרן באמצעות בנק לאומי לישראל בע"מ, יחידת ביצוע מרכזית, רחוב ליליינבלום 4 תל-אביב, באמצעות חברי הבורסה לניירות ערך בתל-אביב. עותק מהתשקיף והעתקים מהיתרים לפרסומו הונחו לרשם החברות. את עותקי התשקיף ניתן להשיג בכל סניפי בנק לאומי לישראל בע"מ ואצל כל סוכני ניירות ערך החברים בבורסה לניירות ערך בתל-אביב.

* בכוונת מנהל הקרן לשנות את הוראות הסכם הנאמנות של הקרן המובאות בסעיף 1(א) לעיל, וזאת כדלקמן:
(א) רוב נכסי הקרן יהיו אגרות חוב ומלוות מדינה אשר לפחות הקרן שלהם צמודה במלואה או בחלקה למדד המחירים לצרכן או למטבע חוץ או סחירות במטבע חוץ וכן מניות צמודות למטבע חוץ או סחירות במטבע חוץ.
(ב) שעור ההשקעה במניות שאינן כלולות בס"ק (א) לעיל, בכתבי אופציה ובאופציות לא יעלה ביחד על 10% מנכסי הקרן.

מנהל הקרן: "לאומי פיא" - חברה לניהול קרנות נאמנות בע"מ
הנאמן: קסלמן וקסלמן חברה לנאמנויות (1971) בע"מ
תאריך התשקיף: י"ג בתשרי, תשנ"ה
18 בספטמבר 1994

פיא - דינוק קרן נאמנות
הודעה על פרסום תשקיף

קרן פתוחה
הקרן הינה קרן פתוחה כהגדרתה בחוק להשקעות משותפות בנאמנות, התשכ"א-1961.
בהתאם לסעיף 23 של חוק ניירות ערך תשכ"ח 1968 ניתנת בזה הודעה כי פורסם תשקיף וכו'
הצעה לציבור
יחידות בנות 1 שקל חדש כ"א, בתעודות השתתפות רשומות על שם של יחידה אחת או יותר, המוצעות במחיר היסודי, כפי שיקבע מעת לעת, בתוספת שעור הוספה של 1.5% או פחות, כמפורט בפרק א' בתשקיף, במספר שלא יעלה את מספר היחידות במחזור מעל 250,000,000 בתוספת מספר יחידות ההצעה שהוחלפו, אם הוחלפו. (להלן: "המספר המירבי").
מנהל הקרן יהיה רשאי לפי שיקול דעתו, להגדיל את המספר המירבי עד ל-375,000,000 בתוספת מספר יחידות ההצעה כאמור לעיל.
מנהל הקרן יהיה רשאי להציע על פי תשקיף זה, לפי שקול דעתו, את היחידות או חלקן, לבעלי היחידות שיהיו קיימים בקרן במועד שיקבע על ידו ו/או לציבור ויפרסם במקרה של הצעת יחידות לבעלי יחידות קיימים את תנאי ההצעה לרבות המועד הקובע להשתתפות בהנפקה לבעלי היחידות.
על כל הגדלה של המספר המירבי ועל פרטי כל הצעה לבעלי היחידות הקיימים, יגיש מנהל הקרן דיווח מיידי ויפרסם על כך הודעה בשני עתונים יומיים בשפה העברית הנפוצים בישראל, לפחות שבעה ימים מראש.
מספר היחידות במחזור ליום 3.8.94 הינו 175,417,698.
היחידות האמורות מוצעות החל מ-18.9.94 ועד 17.9.95.

מדיניות ההשקעות של הקרן (ראה פרק ו' בתשקיף)
1. הסכם הנאמנות קובע כי:
(א) לפחות 25% מנכסי הקרן יהיו מניות, ניירות ערך הניתנים להמרה במניות וכתבי אופציה של תאגידים ששווי השוק של כל אחד מהם אינו עולה על סכום במטבע ישראלי השווה ל-50 מליון דולר של ארה"ב, וניירות ערך כאמור של תאגידים ששווי השוק של כל אחד מהם לא עלה בעת רכישתם של אותם ניירות ערך בעבור הקרן מעל הסכום האמור, וזאת אף אם לאחר מכן עלה שווי השוק שלהם על סכום זה.
(ב) הוראות ס"ק (א) לסעיף זה ניתנות לשינוי על ידי תיקון הסכם הנאמנות ללא צורך באישור אסיפה כללית של בעלי היחידות.
2. כל עוד לא יוחלט אחרת על ידי מועצת המנהלים של מנהל הקרן, יהיו לפחות 50% מנכסי הקרן ניירות ערך כאמור בס"ק 1(א) לעיל.
3. מנהל הקרן רשאי לרכוש בעבור הקרן ניירות ערך זרים ואופציות זרות בשעור שלא יעלה על 10% מכלל נכסי הקרן (ראה סעיף 4 לפרק ו' בתשקיף).
4. מנהל הקרן רשאי לקנות ולמכור בעבור הקרן אופציות (OPTIONS), על פי הוראות הדין:
(א) סך כל שווין של אופציות רכישה האופציות מכירה המוחזקות בקרן, למעט אופציות תיק מעריך (אופציות CALL 1), לא יעלה על 10% מסך כל נכסי הקרן.
(ב) סך כל שווין של אופציות רכישה על נכס בסיס מסוים המוחזקות בקרן, בתוספת סך כל שווים של כתבי האופציה על אותו נכס בסיס המוחזקים בקרן, לא יעלה על 5% מסך כל נכסי הקרן, וסך כל שווין של אופציות מכירה על נכס בסיס מסוים לא יעלה על 5% מסך כל נכסי הקרן. הוראות אלה לא יחולו על אופציות שנכס הבסיס שלהן הוא מדד ניירות ערך.
פרטים בדבר מהות האופציות והסיכונים הכרוכים בהשקעה בהן מובאים בסעיף 1(ג) לפרק ו' בתשקיף.
5. (א) מנהל הקרן יהיה רשאי, כפוף להוראות הדין, כאשר הוראות אלה יאפשרו זאת, לרכוש, למכור וליצור בעבור הקרן חוזים עתידיים.
(ב) אם יתחיל מנהל הקרן לרכוש, למכור וליצור חוזים עתידיים, יגיש על כך מנהל הקרן דיווח מיידי, לפחות שבעה ימים מראש ויפרסם זאת בשני עיתונים יומיים בשפה העברית הנפוצים בישראל.

ההשקעות העיקריות של הקרן בתקופה החל מיום הפעלת הקרן ב-31.10.93 ועד 30.6.94
ממוצע ההשקעות העיקריות של הקרן (לפי שערי ההחזקות בסוף כל חודש) החל מיום הפעלת הקרן ב-31.10.93 ועד ל-30.6.94 היה כמפורט בזה:

	ב-% מסה"כ נכסי הקרן
מניות וכתבי אופציה	77
מתוכם של תאגידים כאמור בס"ק 1(א) לעיל	62
מזומנים	17
מ.ק.מ.	4

נתונים על השינוי במחיר הפדיון של יחידות הקרן בהשוואה לשינויים במדדים שונים:

שעור העליה/הירידה בתקופה	31.10.93 - 30.6.94 (יום הפעלת הקרן) ב-%
מחיר הפדיון של יחידות הקרן כפי שפורסם בגליון השערים של הבורסה	-46.2
מדד הכרמל	-46.6
מדד המניות הכללי	-39.3
מדד המחירים לצרכן (לפי המדד בגין החודש האחרון לכל תקופה)	8.6

פעילות בעבור הקרן
הסכם הנאמנות קובע כי מנהל הקרן יהיה רשאי ללא צורך באישור אסיפה כללית של בעלי היחידות:
1. לבצע כל פעולה בעבור הקרן שהנה מותרת על פי דין;
2. כפוף להוראות הדין, לכתוב אופציות בעבור הקרן (על פי הוראות הדין הקיים לא ניתן עתה לכתוב אופציות בעבור הקרן).

השכר השנתי של מנהל הקרן והנאמן (ראה פרק י' בתשקיף)
על פי הסכם הנאמנות זכאי מנהל הקרן לקבל שכר שנתי השווה ל-4% מהשווי השנתי הממוצע של כלל נכסי הקרן בניכוי ההתחייבויות. אך כל עוד לא יוחלט אחרת על ידי מנהל הקרן, מקבל מנהל הקרן שכר שנתי השווה ל-2% מהשווי האמור. על פי הסכם הנאמנות זכאי הנאמן לקבל ומקבל שכר שנתי השווה ל-0.2% מהשווי האמור.

הבקשות להזמנת היחידות המוצעות תוגשנה למנהל הקרן באמצעות בנק לאומי לישראל בע"מ, יחידת ביצוע מרכזית, רחוב ליליינבלום 4 תל-אביב, באמצעות חברי הבורסה לניירות ערך בתל-אביב.
עותק מהתשקיף והעתקים מהיתרים לפרסומו הונחו לרשם החברות. את עותקי התשקיף ניתן להשיג בכל סניפי בנק לאומי לישראל בע"מ ואצל כל סוכני ניירות ערך החברים בבורסה לניירות ערך בתל-אביב.

* נתונים אלו מתייחסים לתקופה החל מסוף דצמבר 1993, כיון שמדיניות ההשקעות של הקרן הופעלה בחודש האמור.

מנהל הקרן: "לאומי פיא" - חברה לניהול קרנות נאמנות בע"מ
הנאמן: קסלמן וקסלמן חברה לנאמנויות (1971) בע"מ
תאריך: י"ג בתשרי, תשנ"ה
18 בספטמבר, 1994
לאומי פיא – משפחת המשקיעים הגדולה בישראל

נוקבו צמיגי מכונית ה'וולוו' של סגן ראש עיריית אור יהודה

(ע). – אלמונים ניקבו ביום ו' בבוקר את ארבעת צמיגי מכונית הוולוו של עו"ד יעקב נחום, סגן ראש עיריית אור יהודה.

הרכב חנה ליד ביתו של עו"ד נחום. בסמטה סמוכה נמצאה הסכין שבה נוקבו הצמיגים.

עו"ד נחום, המחליף בימים אלה את ראש העירייה השוהה בחו"ל, אמר לכתב עתי"ם, כי זהו מחיר הפוליטיקה. "אני מופתע תמום. לאור היחסים הטובים מאוד שלי עם התושבים ועם עמיתיי, חשבתי שלי זה לא יקרה", אמר.

משטרת מסובים פתחה בחקירה.

דליקה פרצה בשדות חרמש שבשומרון

(ע'). – דליקה גדולה פרצה ביום ו' בשדות היישוב חרמש שבשומרון, ליד טול כרם. הכבאים שהגיעו למקום איתרו לפחות ארבעה מוקדי אש והם סבורים כי מדובר בהצתה.

בשעת מסירת הידיעה נמצאים במקום עשרות כבאים. הם מנסים להשתלט על הלהבות ולמנוע את התפשטות האש לחורשה סמוכה.

כבאי נפגע משאיפת עשן בשריפה בקריית־אונו

(ע'). – כבאי מתחנת בני ברק נפגע באורח קל משאיפת עשן במהלך כיבוי שריפה בקומה החמישית בבניין של עשר קומות ברחוב ברנר בקריית אונו.

השריפה, שפרצה ככל הנראה מקצר חשמלי בדירת משפחת יחזקאל אשר שהתה בנופש בטבריה, גרמה נזק רב בדירה כולה. אל המקום הוזעקו כוחות גדולים של כיבוי מתחנות בני ברק, רמת גן וגבעתיים וכן אמבולנסים של מד"א, אשר פינו את הדיירים מהבניין והשתלטו על השריפה תוך כמה דקות.

הכבאי שנפגע פונה על ידי אמבולנס לבית החולים תל השומר ומצבו מוגדר קל.

הרב גורן מכחיש כי התיר קעקוע לגברים

(ע'). – הרב הראשי לשעבר, שלמה גורן, הכחיש את הפרסומים שלפיהם התיר בקביעה הלכתית לגברים לקעקע לב קטן על זרועם. "כל מה שפורסם איננו נכון, ומעולם לא אמרתי דברים אלה", אמר הרב גורן.

הוא הוסיף, כי "אין הבדל בין גבר לאשה ובשום אופן אסור לקעקע כתובת קעקע, כפי שנאמר בתורה 'כתובת קעקע לא תתנו בכם אני השם'". לדבריו, ישנם פוסקים הסוברים כי התורה אוסרת רק קעקוע אותיות, אך רבנן אסרו כל סוג של קעקוע וכך אנו נוהגים.

ילדים בבני ברק עומלים על בניית סוכה בחצר ביתם. (צילום: אילן אוסטרובסקי/ ישראל סאן)

מפכ"ל המשטרה הקים ועדת חקירה

שוטרים ירו למוות בצעיר במהלך מרדף, לאחר שמכונית שבה נסע פרצה מחסום

מאת דוני ברזילי

"השוטרים הוציאו את אחי להורג. אחי והחבריה נורו מטווח אפס לאחר שיצאו מהמכונית ולאחר שלא נשקפה סכנה לחיי השוטרים".

כך קובלה אתמול ניצה מחלוף, אחותו של אהרון סעדה, בן 28, שנהרג מירויות שוטרי יחידת התנועה הארצית במהלך מרדף דרמטי שהיה ביום ו' בבוקר.

מירויות השוטרים נפצע באורח אנוש דיור מזרחי מאשקלון. כן נפצעו שניים מחבריו שהיו בין נוסעי הסובארו, אברהם אחוזון ואברהם ישראל, ונהג הסובארו יוסי גניש.

קצין בכיר במשטרה אמר ל"דבר" לאחר תחקיר ראשוני: "קשה להבין מדוע נורו כל כך הרבה יריות לעבר רכב שלא נורתה ממנו אפילו ירייה בודדת. אבל אין לי ספק, כי גם נוסעי המכונית תרמו בהתנהגותם לכל מה שאירע".

בני משפחות הנפצעים קבלו נגד המשטרה, וטענו כי גם אם לא ציית נהג הסובארו להוראות השוטרים, "הרי שלא היה מקום לריסוס המכונית בעשרות כדורים, שכן לא מדובר במחבלים".

מפכ"ל המשטרה, אסף חפץ, הורה על הקמת ועדת חקירה פנימית בראשותו של ניצב רפי בריקר, שתבדוק את פרטי האירוע ואם פעלו השוטרים כראוי. במקביל פתחו אנשי יחידת חקירות השוטרים במשרד המשפטים בחקירת האירוע מהיבטו הפלילי.

במשטרה מדגישים, כי על פי כל הדיווחים שהתקבלו, היה חשד שמדובר בחטיפת בחורה על רקע חבלני, ואלמלא התנהגות נוסעי הסובארו, שסירבו לעצור ולהיענות להוראות השוטרים ואף פרצו מחסום משטרתי, ניתן היה למנוע את האירוע.

חוקרי הפרשה יבדקו את הסברה שהועלתה על ידי נוסעי הסובארו, שכביכול נורו נוסעי הסובארו מטווח קצר, לאחר שמכוניתם נעצרה ונוסעיה ניסו לצאת מהמכונית.

הפרשה החלה בבוקר יום ו', כאשר סמוך לשעה 7.15 בבקר הבחין מתנדב במשטרה, אריה טל מתל־אביב, במכונית סובארו שנוסעת במהירות מופרזת באזור צומת אשדוד. "נהג הסובארו נסע במהירות 150־160 קמ"ש, כאשר הוא 'זורק' במהלך הנסיעה מכוניות לצדי הכביש. דיווחתי באמצעות הפלאפון שברשותי למשטרה, שככל הנראה מדובר בחטיפה. ראיתי בחורה שיושבת במושב האחורי, ובכל פעם הנוסעים מצדה הימני והשמאלי הורידו לה את הראש. חשבתי שמדובר ברכב גנוב, ובחטיפה על רקע חבלני".

טל דלק במכוניתו אחרי הסובארו, תוך שהוא מדווח לאנשי המשטרה על מסלול נסיעתו. במקביל יצאו שתי ניידות משטרה שהיו בכביש אשדוד־אשקלון למרדף אחר מכונית הסובארו.

אנשי היחידה הקימו מחסום בסמוך לצומת פוכים. אולם לטענת המשטרה, פרץ נהג הסובארו את המחסום, ואף ניסה לדרוס את אחד השוטרים. בשלב זה החליטו השוטרים לנסות לעצור את המכונית, שדהרה במהירות לכיוון דרום רצועת עזה, מה שהעלה את החשד שאכן מדובר באירוע על רקע חבלני. השוטרים ירו באוויר, אולם נהג הסובארו לא עצר, והמשיך בנסיעתו המהירה דרומה.

מפקד משטרת מחוז לכיש, צפריר ניר, ציין כי מתחקיר ראשוני של האירוע עולה כי מכונית הסובארו הגיעה לצומת אשקלון, פנתה לכיוון תחנת הדלק פז, ומשם נסעה במהירות לתוך הפרדסים שמדרום לאשקלון. לדבריו, כאשר המכונית הגיעה לפרדסים, ירו השוטרים לעבר גלגלי המכונית, ניקבו שניים מהם עד שנעצרה המכונית.

כתוצאה מהירי נפגעו, כאמור, ארבעה נוסעים שישבו ברכב, בעוד שנוסעת אחת, כוכי דהאן, ניצלה מפגיעה פיסית אך נתקפה בהלם.

לדברי נצ"מ ניר, מבדיקה ראשונית עולה כי נוסעי הרכב מוכרים למשטרה. בחיפוש שנערך ברכב, שלא היה גנוב, לא נמצאו סמים או פריטים אחרים, גם לא רכוש גנוב. "השוטרים נהגו על פי כל הנהלים. זאת, בהסתמך על הנתונים שנמסרו במהלך המרדף. קיימת בימים האחרונים רגישות גבוהה ביותר להתראות על פיגוע פח"ע. עד שהסובארו נעצרה, היה חשד סביר כי מדובר באירוע על רקע חבלני. משלא נענה לקריאות השוטרים לעצור, הרי ששם את נפשו בכפו".

למקום האירוע הוזמו כוחות משטרה רבים, בהם מפקד המחוז הדרומי של המשטרה, ניצב שמעון לוי, שציין כי השוטרים פעלו בצורה טובה ועל פי הכללים. "תחילה ירו באוויר, ולאחר מכן ירו לעבר הצמיגים. אם לוקחים בחשבון את כל הנתונים שהיו בידי השוטרים בזמן אמת, הרי שהשוטרים פעלו כראוי".

נהג מכונית הסובארו, יוסי גניש, אמר ל"דבר" זמן קצר לאחר שקיבל טיפול רפואי בחדר המיון של בית החולים ברזילי באשקלון, כי הוא וחבריו היו משוכנעים שמדובר בידיות של ערבים, ולכן לא עצרו. "נסעתי כמו שצריך בצד ימין של הכביש. זה לא נכון שפרצתי מחסום. עקפתי משאית שהמשטרה עצרה אותה. פתאום שמעתי יריות, והבנתי שיורים עלינו. לא היה שום סימן של המשטרה, לא אזעקה, לא קו־זאק ולא מחסום שניתן היה להבין שמדובר במשטרה. הם ירו עלינו כמו משוגעים. פחדנו שמדובר בערבים וכל החברים שלי ברכב צעקו מחבלים, מחבלים. [illegible] כדי להרוג. [illegible] פאניקה במכונית".

לטענת גניש, יש בכוונתו לפנות לפרקליטות כדי למצות את הדין, כדבריו, עם השוטרים שירו לעברו ולעבר חבריו.

חוקרי משטרת אשקלון עצרו את נהג המכונית, גניש, אולם שחררו אותו בערבות עצמית לאחר חקירה קצרה. המשטרה לא עצרה את שאר חבריו של גניש.

טיולי גמלים לאור הירח וטיולי ג'יפים – בין האטרקציות המוצעות למבקרים בנגב בחג

מאת אמיר רוזנבלית

טיולים לאור ירח, טיולי ג'יפים וטיולים על גמלים בצד טיולי משפחות ומגוון של מופעים בלתי שגרתיים הם רק מקצת מהפעילויות המוצעות לאלפי המטיילים שיפקדו את הנגב בחול המועד סוכות.

ייערכו עשרות טיולים – במכתש רמון (בהם "סיולאמה" הכולל לינה בשטח), באזור נחל הבשור, במדבר יהודה, בפארק אשכול ותמנע, חלקם באמצעות ג'יפים, חלקם בטרקטורונים וחלקם בהליכה, תוך שילוב עם רכיבה ורחצה בנחלים. במוזיאון חיל האוויר ליד בסיס חצרים ייערכו טיסות ראווה.

לרשות המטיילים ומשפחותיהם יעמדו דוכנים שלאחרונה שופצו והורחבו על ידי המנהלה לפיתוח הנגב, בשיתוף עם הקרן הקיימת לישראל ורשות שמורות הטבע. המנהלה מפעילה עשר תחנות מידע קבועות למטיילים הפרושות בנגב. לוח הפעילויות לסוכות ולסופי שבוע מופץ בימים אלה בדיוור ישיר לכ־23 אלף מטיילים, בהם 4,500 חברי "מועדון הנופשים בנגב" הזכאים להנחות מיוחדות.

המועצות האזוריות תמר ומגילות, בשיתוף עם משרד התיירות, איגוד הספורט העממי ורשות הגנים הלאומיים יקיימו בחול המועד סוכות שבעה ימי אירועים, מופעים ותחרויות באתרים שונים לאורך חוף ים המלח, מהר סדום שבדרום ועד צומת אלמוג שבצפון. בין האירועים המתוכננים: מופעי אמנים, אירועי ספורט משפחתי ותחרותי, בידור ומוסיקה, מופעי חוצות וידידים, מופע של מצנחי רחיפה ותזורות לילה מוסיקליות במצדה, "ציוריאדה" – הפנינג ציור בחמי עין גדי בהשתתפות קהל ובהנחיית הצייר עזי עוזיאל, הידוע בכינויו "הצייר המהיר ביותר בארץ". עוזיאל ינסה לשבור את שיא גינס העולמי ויתמודד עם האתגר של יצירת הציור הארוך ביותר (1 ק"מ) במשך כחצי שעה. כמו כן ייערכו מדי יום סדנאות מוסיקה עתיקה באתר מצדה, ידיד אמנים בצדו המערבי של מצדה וכן הפנינג לכל המשפחה בחמי עין גדי, הכולל משחקים, מופעים והפעלות מיוחדות.

במסגרת אירועי הספורט ייערך מרוץ תחרותי לאצנים בשביל הנחש בעלייה למצדה ומגוון תחרויות נוספות כמו שיט מפרשיות תחרותי בחוף עין גדי, משחה עממי של צליחת ים המלח שמהווה חידוש של מסורת, מסע אופני הרים (אופני שטח) למקצוענים בהר סדום וכן מסע אופני הרים עממי לחובבים ולכל המשפחה. במסגרת טיולי משפחות יוצעו מסלולים מיוחדים ברכב וברגל שיצאו ממצוקי דרגות, עין גדי ועין בוקק, כשבתחנות המידע יחולק למטיילים מסלול "סימני דרך" עם כתב חידה.

בים המלח ייערכו מופעי בידור מגוונים, בהם מופעים מוסיקליים ייחודיים כמו קונצרטים קאמריים של שלישיית נספי הסינפונייטה הישראלית באר שבע שייערך בפארק התמרים בעין בוקק, הופעה של שמיניית חוקאל בקניון נחל ערוגות ומופע של "גלגל השמש" – שלישייה מוסיקלית מגרמניה, במרתון של 18 שעות נגינה ומולטימדיה במצדה.

רשות שמורות הטבע נערכת לקליטת אלפי מטיילים בשמורות הטבע ברחבי הארץ. כל שמורות הטבע ומרכזי המבקרים ישמשו כתחנות מידע אזוריות בהן ניתן יהיה לקבל מידע על מסלולי טיולים ועל עומס המטיילים באתרי הטבע השונים. בכל שמורות הטבע יחולקו קופונים שיקנו למבקרים בשמורות הטבע החולה, נחל מערות, חי־בר יוטבתה ומרכז המבקרים עין, הנחה של 25 אחוז מתעריף הכניסה. ממרכז המבקרים בעין [illegible] ייצאו ארבעה סיורים לאור ירח. טיולים נוספים, ברגל וברכב, יצאו ממרכז המבקרים בימי חול המועד לנחל זוהר, מערבה ארובותיים, נחל פרצים, מערת הקמח, נחל ברק. מרכז המבקרים רמון במצפה רמון יהיה פתוח גם בשעות הערב ותיערך פעילות לילית מיוחדת ב"ציירמון" – פעילות יצירתית מחומרים טבעיים במכתש רמון וב"חי רמון" שהוא מוזיאון מדברי פעיל.

דוברת רשות שמורות הטבע, דינה וינשטיין, ציינה כי המטיילים נדרשים לנקוט את כל כללי הזהירות על מנת למנוע אסונות. לדבריה, יש להצטייד במים לשתייה בכמות מספקת, בכובע, במצפן ובמפות מתאימות. כמו כן יש להשאיר פרטים על מסלול הטיול בתחנות המידע בשמורות הטבע ובבתי ספר שדה. המטיילים נדרשים לא לפגוע בערכי טבע ונוף וללכת אך ורק בשבילים מסומנים.

בעל שצותת לשיחות אשתו ירצה עבודות שירות בתחנת כיבוי אש

(ע). – בעל שהאזין בסתר לשיחותיה הטלפוניות של אשתו כדי לחשוף את דבר בגידתה בו עם אחר ירצה עונש של עבודות שירות בתחנת כיבוי אש בגבעתיים, כך פסקה שופטת השלום בתל אביב, נירה לידסקי, שהחליטה להימנע מלהרשיע את הבעל, בן 41.

התביעה טענה בכתב האישום כי בין החודשים אוגוסט־ספטמבר 1990 האזין הנאשם באמצעות מכשיר ציתות שהתקין לכבלי הטלפון בביתו, לשיחות הטלפון של אשתו, כדי לגלות את דבר בגידתה בו עם אחר, לאחר שנועץ עם עורך דין.

במשפט התברר, כי בדיעבד הסתבר לנאשם כי אשתו בגדה בו, וכיום הם לקראת סיום הליכי הגירושים ביניהם.

הנאשם הגיש ליועץ המשפטי בקשה לעיכוב הליכים, אולם לנוכח החשיבות הציבורית שבעבירה של האזנת סתר, דחה היועץ המשפטי את הבקשה.

השופטת נירה לידסקי ציינה, כי עבירה של האזנת סתר היא חמורה, מאחר שיש בה חדירה בלתי הוגנת לתחום פרטיותו של אדם, ובמקרים נדירים נמצא להיעתר לבקשת הנאשם ולסיים את עניינו בלא הרשעה, אולם נראה כי הנאשם ביצע את העבירה בשל בעיות משפחתיות ולא מתוך סקרנות או רצון להפר את זכות הפרטיות של אשתו.

השופטת הוסיפה, כי לא נראה לה צודק שהתוצאה כהלונו של הנאשם במקרה זה תהא פיטוריו מעבודתו בעקבות הרשעתו.

תושב קרית מוצקין נדקר בידי אביו בן ה־60 במהלך מריבה

מאת נח'יקי זילברמן

בנימין שוילי, תושב קרית מוצקין בן 37, נדקר ביום שישי אחר־הצהריים בידי אביו בן ה־60, על רקע סכסוך ביניהם.

הבן נמצא בהליכי גירושין מאשתו, ובאחרונה הוא מתגורר עם הוריו. בינו לבין הוריו התפתחה באחרונה מערכת יחסים מתוחה, שגרמה כבר למספר מריבות.

בשבועות האחרונים הקפיד הבן בשבתות [illegible] מילואים. ביום שישי בא לחופשת שבת בבית הוריו. בשעות הצהריים, בעת שהשניים סעדו את ארוחת הצהריים, פרץ ביניהם ויכוח נוסף, במהלכו החלו להשליך חפצים והדיסים זה על זה.

הבן השליך על אביו אגרטל ופצע אותו קלות בידו. האב הגיב מיד בתגובה למטבח, שלף סכין מטבח גדולה ודקר את הבן בחזה ובבטן.

האם שראתה את המחזה פתחה בצעקות, ושכנים, ששמעו את הצעקות, הזעיקו את אנשי מד"א ואת המשטרה. שני אמבולנסים שהגיעו למקום טיפלו בבן הפצוע במשך חצי שעה והעבירו אותו לבית־החולים רמב"ם במצב בינוני, שם עבר סדרת בדיקות.

האב בן ה־60 נעצר בידי המשטרה ומפקד משטרת זבולון, רב פקד מאיר לוי, מסר כי שני הצדדים משתפים פעולה עם החוקרים. לפי שעה לא ברור למשטרה מה בדיוק אירע בדירה וכיצד בדיוק אירעה הדקירה.

שרת התקשורת תקבל היום את טיוטת המכרזים לרדיו האזורי

המכרזים הראשונים יפורסמו בתחילת אוקטובר

מאת אביבה זלצמן

מנכ"ל הרשות השנייה, נחמן שי, ויו"ר מועצת הרשות, יוסי פלד, יגישו היום לשרת התקשורת שולמית אלוני את טיוטת המכרזים לרדיו האזורי.

השרה אלוני ששהתה בשבועיים האחרונים בחו"ל, ולפני נסיעתה ביקשה להניח את המכרזים על שולחנה ב־18 בספטמבר, במגמה לפרסמם לא יאוחר מה־2 באוקטובר.

שרת התקשורת, שהיא כרגע על פי החוק האחראית לרדיו האזורי, אמורה לאשר את המכרזים ולחתום עליהם, בעיקר בתחום החלוקה לאזורים. השרה אמרה כבר בעבר כי תבקש מן המועצה להקצות תחנת רדיו אחת בערבית.

אם לא יחולו שינויים ברגע האחרון, תחתום השרה על המכרזים, עליהם צריך לחתום גם שר האוצר. המכרזים הראשונים יפורסמו בתחילת אוקטובר.

שניים טבעו בת"א

שני מקרי טביעה היו בסוף השבוע בחופי תל־אביב יפו.

לחוף גבעת עליה ביפו נפלטה גופת גבר, שזוהתה כתושב ידיהו, בן 24.

בשבת אחר הצהרים טבע בחוף בוגרשוב ילד בן 11, בנו של עובד בשגרירות אתיופיה בישראל. צוות טיפול נמרץ של מד"א שהוזעק לחוף ניסה להחיות את הנער, אך ללא הצלחה. הוריו נמצאים בחו"ל.

הצעה מגונה

פרץ לדירה, והציע 500 שקלים לבעל הבית אם לא יסגירו למשטרה

(ע). – גנב שנכנס לדירה בבאר שבע התגלה על ידי בעליה – נבהל, התחרט, והציע להם 500 ש"ח תמורת אי הסגרתו למשטרה.

כתב עתי"ם מוסר, כי מבלוף דיין, נרקומן בן 20 מבאר שבע, חשוד בכך שאור ליום ו' הוא נכנס לדירתם של אווה ובוריס דינבובצקי, שעלו מרוסיה ומתגוררים ברחוב הסנהדרין בשכונה ד' צפון בעיר.

לרוע מזלו, נבח כלבם של בני הזוג, והעיר אותם משנתם.

הפורץ המופתע מצא מסתור מאחורי ספה בחדר האורחים, אך התגלה במהרה. בשלב זה הוא פנה אל בעלי הבית, והציע להם 500 ש"ח, בתמורה לאי הסגרתו למשטרה. בני הזוג דחו את ההצעה, והזמינו את השוטרים.

ביום ו' הוא הובא לבית המשפט, והנאשם בעבירות של התפרצות הודה בחקירה. התביעה ביקשה לעצור את דיין עד לסיום ההליכים המשפטיים נגדו, וטענה כי אם ישוחרר, הוא עלול להמשיך בהתפרצויות ובגניבות, כדי לממן לעצמו רכישת סמים.

השופט נתן זלוצ'ובר מינה לנאשם את עו"ד שהאדה איבן כרי כסניגור, שביקש לדחות את הדיון במספר ימים, כדי שיוכל ללמוד את החומר.

השופט קיבל את בקשת הסניגור, והורה להשאיר את דיין במעצר עד ליום ד' הקרוב.

קרן קימת לישראל

בילוי בחיק הטבע

בחג הסוכות טיילו ביערות ובחניונים

והשתתפו בסיורים ללא תשלום

עשרות חניוני יער, מצפורים ושבילי טיול חדשים שהוקמו, הורחבו או שופצו במהלך השנה האחרונה על ידי קק"ל, ערוכים לקליטתם של רבבות מטיילים ונופשים בחג הסוכות, ואלה בנוסף למאות חניוני פיקניק המצויים ביערות ובפארקים של קק"ל ברחבי הארץ.

טיפוח האתרים התאפשר הודות לעבודתם של אלפי עולים חדשים, חיילים משוחררים ומובטלים, המועסקים ע"י קק"ל, בשיתוף עם משרד העבודה והרווחה ושרות התעסוקה.

סיורים ללא תשלום:

המטיילים באיזור הצפון מוזמנים לסיורים ללא תשלום (סלת"ים) בימים ד' ו־ה' (21-22.9.94), בשעה 10:00.

חוצה הר גילון:

מחניון גילון (כביש עכו־כרמיאל), ליד קניון בית־כרם, גילון, צורית, תצפיות והסברים על אזור משגב ונחל חילזון. הסיור משולב ברכב וברגל.

מתחנת המידע בצומת מחניים:

פרוייקט החולה, רכס נפתלי, נבי יושע, חניון האלות האטלנטיות, חזרה לצומת מחניים. הסיור ברכב.

תחנות מידע:

תחנות מידע של קק"ל בחג הסוכות יוצבו במקומות הבאים:

באזור הדרום: תחנת הדלק "תפוז" ליד צומת ראם, צומת בית קמה, צומת שוקת, צומת משאבים, צומת יד מרדכי, פארק אשכול.

באזור המרכז: טיילת ארמון הנציב, תחנת הדלק "פז" - מסילת ציון, רחבת בנייני האומה, פארק קנדה, יעדות בן שמן.

באזור הצפון: חניון הסוללים ליד צומת המוביל, חניון אלייקים ליד צומת אלייקים בכביש זכרון יעקב־יקנעם, שער גלבוע (נורית), צומת מחניים, צומת גולני, צמח, עין המפרץ, גלילריה משנב ליד פארק אוסטרליה, תל חי, חוות בת יער.

שימרו על היער ונקיונו והיזהרו באש !!

מבחר אתרים חדשים:

אזור הדרום:

פארק גולדה:
קילומטר אחד מצפון־מערב לצומת משאבים, מול חניון משאבים (ביר עסלוג'), חניוני נופש, מיצפור נוף, שבילי טיול, טיילת לאורך אגם דייג.

דרך נופית מיתר־יתיר:
מובילה מהישוב מיתר (כביש מס' 60) ליער יתיר, עוברת לאורך 12 ק"מ בשטחי נטיעות על ספר המדבר.
ביער - חניונים ומתקני נופש פעיל.

יער המלאכים בשחריה:
כ- 5ק"מ ממזרח לקרית גת. הכניסה ליער מכביש קרית גת - בית גוברין, בין סימני ק"מ 23-24.
חניון נופש פעיל, מתקני משחק, ברזיות, מיצפור. שירותים וכן מתקני פיקניק לנכים.

פארק ניצנים:
חוף ניצנים, בין אשדוד לאשקלון, חוף ים, דקלים, עצי שיטה, שיזפים ועוד, מסלולי טיול.

חניוני כביש הערבה:
רשת חניונים ופארקים למנוחה ולבילוי לאורך כביש הערבה, פותחה ע"י קק"ל לרווחתם של הנוסעים בכביש.

אזור המרכז:

יער הנשיא:
דרך הפסלים - לצד הכביש מצומת שמשון למושון כק"מ ממערב לצומת, 23 פסלים סביבתיים לאורך דרך היער, מיצפורי נוף, תל צרעה - אתר ארכיאולוגי.

יער בן שמן:
כ-2.5 ק"מ ממזרח לעיר לוד. הגישה ליער היא מכביש לוד־מודיעים (כביש מס' 443), דרכי נוף, חניון דרך החשמל, פסלים סביבתיים.

הר הרוח:
כשני ק"מ מדרום־מזרח לישוב נטף (ליד קיבוץ מעלה החמישה), הדרך עוברת ביער נטוע, מעורב בחורש טבעי, שרידי טרסות ובוסתנים, תצפיות נוף.

מצפה משואה:
כ-7 ק"מ מצפון לבית גוברין, בצד כביש בית שמש־בית גוברין (כביש מס' 38), מגדל תצפית לנוף מרהיב, שולחנות פיקניק.

אזור הצפון:

עין מודע:
בעמק בית שאן, כשני ק"מ בדרום לקיבוץ ניר דוד, בריכה האוגרת את מי המעין. סביבה זורמים המים בתעלה פתוחה אל מאגר רשפים, עצי אקליפטוס, דקלים, ברושים ואורנים, רחבת חניה, שולחנות פיקניק.

חניון האלות:
בקעת קדש, בצידו הדרומי של הכביש המוליך ממשטרת נבי־יושע לקיבוץ מלכיה (כביש מס' 899), חניון דרך, שולחנות וספסלים, נוף מרהיב ביופיו.

חניון יער הסוללים:
מדרום לצומת המוביל. גישה מכביש הסוללים - רמת ישי (כביש מס' 77), חורש אלון התבור, גת עתיקה ומערת קבורה, ספסלים, מצפורי נוף, מסלולי טיול בתחום היישוב, מתקני משחקים, ספסלים, מדשאות, עצים, שבילי הליכה, טסת עתיקות.

קק"ל הציבה סוכות ביערותיה במקומות הבאים:

בצפון:	פארק גורן - גליל מערבי	במרכז:	פארק עצמאות אהה"ב
	משתלת קק"ל בקרית שמונה		יער אשתאול
	חניון עיקול מירון - בכניסה לוואדי עמוד		יער משואה
			יער בן שמן

קרן קימת לישראל עושה איכות סביבה!

חברת החשמל לישראל בע"מ

חי"ג חשמל – שירות טלפוני להודעות על תקלות 24 שעות ביממה

ירושלים	02-580666	נהריה	04-933555
תל-אביב	03-5633777	נתניה	09-602988
חיפה	04-647777	עפולה	06-423333
אילת	07-372191	פתח-תקוה	03-9394488
אשדוד	08-511688	צפת	06-970211
אשקלון	07-770088	ראשון-לציון	03-9632488
באר-שבע	057-462666	רחובות	08-371388
טבריה	06-792275	רמלה	08-221313
חדרה	06-223133	רעננה	09-906188
כרמיאל	04-881731	אריאל	03-9366345-6-7
בית שמש	02-911669		

גרין פיתוחי תוכנה (1990) בע"מ

הודעה על תוצאות ההצעה לציבור על פי תשקיף

להלן מובאים פרטים בדבר תוצאות המכרז בשלב א' אשר נערך ביום 13 בספטמבר, 1994 בהתאם לתשקיף החברה מיום 31 באוגוסט, 1994.

1. על פי התשקיף הוצעו לציבור בדרך של מכרז 703,500 מניות רגילות ב - 70,350 יחידות הכוללות 10 מניות כ"א במחיר מינימלי של 86 ש"ח ליחידה.
2. נתקבלו 208 בקשות לרכישת 24,651 יחידות בערך כספי כולל של כ - 2,119 אלפי ש"ח, דהיינו תת־חתימה חסר של 65%.
3. מחיר היחידה אשר נקבע במכרז זה הינו המחיר המינימלי, דהיינו 86 ש"ח ליחידה.
4. 208 ההזמנות לרכישת 24,561 יחידות נענו במלואן.
5. 45,699 היחידות אשר לא הוזמנו, תוצענה לציבור בשלב ב' ביום 29 בספטמבר, 1994 בהתאם להוראות תשקיף החברה.

החברה מודה לציבור על היענותו להצעה.

هكذا من الأصل

מנצ'סטר ניצחה את ליברפול בשתי דקות

לינה אנוליק

אלופת הליגה האנגלית, מנצ'סטר יונייטד, גברה אתמול במשחק המרכזי על ליברפול 0:2. את השערים הבקיעו אנדרי קאנצ'לסקיס (71) ובראין מקלר (73) בתוך שתי דקות של מתח. 44,000 צופים חזו במשחק הקצבי.

בזכות הנצחון דילגה מנצ'סטר אל המקום השלישי בטבלה עם 13 נקודות מ־6 משחקים. בראש ניצבת עדיין ניוקאסל עם 15 נקודות מ־5 משחקים. המוליכה תתייצב היום למשחק השלמה.

במקום השני מדורגת נוטינגהאם פורסט עם 14 נקודות מ־6 משחקים. נוטינגהאם סיימה בתיקו חוץ עם סאותהמפטון 1:1. קולימור הוליך את הפורסט ליתרון בדקה ה־43, אולם מתיו לה־טיסייה השווה בדקה ה־54 מנקודה הלבנה.

לסטר הדהימה את טוטנהאם, 1:3. ללסטר הבקיע יואקים צמד בדקות 45 ו־90 ובתווך לאו בדקה ה־86. יורגן קלינסמן, בשערו ה־7 העונה (שני בטבלת המבקיעים אחרי רוברט לי מניוקאסל), צימק זמנית בדקה ה־88. איזה פיניש להפסד נוסף של ה"תרנגולים".

הפסד גם לאסטון וילה. 1:0 בלונדון לווסטהאם. שער הנצחון הובקע 4 דקות מהסיום מרגלי טוני קוטי.

קובנטרי גברה על לידס 1:2. ראבלין (50) וקוק (83 בפנדל) העלו את המנצחים ל־0:2, לפני שספיד צימק בדקה ה־85.

קריסטל פאלאס נפרדה מוימבלדון בתיקו 0:0.

אברטון וק.פ.ר נפרדו בתיקו 2:2. לאברטון: אמוראצ'י (10) ורידאוט (24). לריינג'רס: לס פרדיננד בדקות 4 ו־48.

שפילד וונסדיי ומנצ'סטר סיטי נפרדו בתיקו 1:1. לשפילד: ווטסון (76) ולסיטי: וולש (44).

הפועל ירושלים בעיר היין

גביע המדינה בכדורסל

מאת משה כהן

המשחק בין מכבי ראשון לציון והפועל ירושלים יעמוד הערב במוקד משחקי שמינית גמר גביע המדינה בכדורסל.

לפחות על הנייר נראים שחקני עיר היין כפייבוריטים לזכות בנצחון, שכן מאז פתיחת העונה הם מגלים יציבות ובין היתר הם זכו בנצחון חוץ מפתיע באילת. לעומתם, הירושלמים סובלים מחוסר יציבות ונדמה לי שמחוץ למבצרם הם סובלים משום מה מנסיגה בולטת ביכולתם.

שופטים: וולצר וברגמן.

הפועל אילת מועמדת לזכות בנצחון ביתי על הפועל גבעתיים. אומנם גבעתיים ביצעה חילופי מאמנים בתקווה שאילן קובלסקי יביא את המפנה, אבל גם קובלסקי יודע שהמפנה לא יגיע דווקא הערב.

שופטים: ביטון וחריף.

מכבי חיפה תנסה להפתיע את הפועל ת"א. אולם, האדומים מת"א טובים יותר והם המועמדים לזכות הערב בנצחון.

שופטים: עלימי ובנישתי.

הפועל צפת תארח את מכבי ר"ג, כאשר כל תוצאה פרט לנצחון משכנע של הקבוצה מעיר הגנים תחשב כמפתיעה.

שופטים: אפריאט ויעקב.

ביתי"ר מגדל העמק תעבור הערב שיעור בכדורסל, כאשר היא תארח את כוכבי מכבי ת"א. מיותר לציין שחניכיו של מולי קצורין הם הפייבוריטים לזכות בנצחון קל, אבל יש לקוות שהם גם יהפכו את הערב לחווית כדורסל מהנה.

שופטים: אבו־ערב והילמן.

מכבי חדרה תארח את בני הרצליה. אומנם הקבוצה מבירת השומרון ידועה כקשה לפיצוח באולמה הביתי, אבל בסופו של דבר שחקני השרון ישובו הביתה עם נצחון.

שופטים: אבו־ערב והילמן.

מכבי הוד השרון תתמודד מול מכבי ירושלים. קרוב לוודאי שהירושלמים לא יתקשו לשוב הביתה עם נצחון קל.

אולם, צריך לזכור שאנו עוסקים בספורט וכל התחזיות טובות לנייר בלבד, כך שאני בהחלט מקווה שבכוונתה של מתר תופיע סינדרלה מהליגה הנמוכה.

שיט: 120 כלי שיט נטלו אתמול בחוף בת־ים חלק בתחרות המסורתית על שמו של צפניה כרמל. בתחרות השתתפו בני נוער רבים והיא נערכה גם בדגמים אולימפיים.

ניווט: יותר מ־200 רצים השתתפו אתמול בתחרות ארצית בניווט שנערכה בפארק הירקון בת"א. בין הבוגרים ניצח נפתלי מתן מאשקלון שעבר 8.5 ק"מ ב־57 דקות.

המיליונרים ניצחו בעמק

יזרעאל — חולון 101:73

מאת עומר בן הדי

הפועל עמק יזרעאל כבר לא תשחזר העונה את הישגה מהעונה שעברה, כאשר היא העפילה למשחק חצי גמר גביע המדינה. אמש הובסו חניכיו של חנוך מינץ ע"י המיליונרים של הפועל חולון בתוצאה 101:73 (46:34).

הפועל חולון האורחת פתחה בחמישיה עם ת'רדקיל שהופקד על הקלעי המצטיין של העמק, רודני מונרו ושיתק אותו לחלוטין. ללא הנקודות של מונרו התקשו שחקני העמק לפתח משחק התקפה סביר ואת הבלבול ניצלו גורדון ושטיינהאור כדי לפתוח פער סביר לזכות החולונים.

במחצית השניה הפך המשחק לחד צדדי, כאשר שלטון ג'ונס, הזר החדש של חולון בסדרת הטבעות מרהיבות ומייק קרטר הותיק בקליעות השלוש המטורפות שלו היו האירועים היחידים שהוציאו את הקהל הרדום משלוותו.

שפטו נוימן ובכר לעיני 700 צופים בגבת.

נקודות לחולון: ת'רדקיל 30, גורדון 18, ג'ונס 14, לוי 12, שטיינהאור וקרטר 10 כ"א, שפע 3, אהרוני וקובה 2 כ"א.

נקודות ליזרעאל: גרווין 28, סלע 10, אברהמוב 9, מונרו, שוורצמן, קטן וברג 6 כ"א, אברהמי 2.

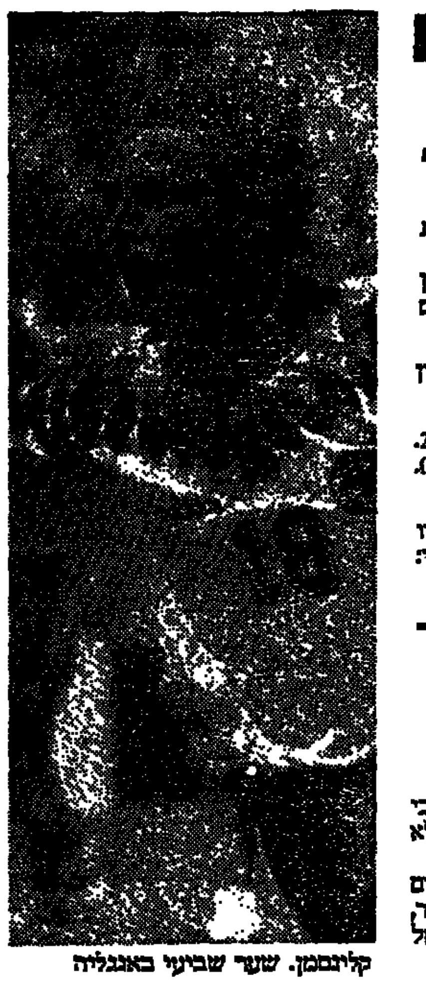

קלינסמן. שער שבועי באנגליה

ברמן ניצחה ונשארה בפיסגה

ורדר ברמן עדיין בראשות הבונדסליגה. אתמול, במסגרת המחזור ה־5, הספיק שער יחיד של הובש לנצחון 0:1 על מינשנגלאדבאך ● באיירן מינכן מנסה להתאושש מההפסד בפאריס. הקפטן הותיק מתיאוס הציל אותה בשער משווה בדקה ה־84 לרשת המבורג

יריבתה של מכבי תל־אביב בגביע אירופה למחזיקות גביע, קבוצת ורדר ברמן, השיגה אתמול נצחון דחוק בבונדסליגה, על מינשנגלאדבאך, 0:1.

את שער הנצחון היקר הבקיע הקשר הנמרץ הובש בדקה ה־27. 25,000 צופים ראו את המשחק בברמן.

האלופה באיירן מינכן, שספגה הפסד בפאריס במסגרת ליגת האלופות, נחלצה מהפסד ביתי בליגה. אך הליברו־קפטן הותיק, לותר מתיאוס, כבש שער משווה לרשת המבורג בדקה ה־84, 1:1.

להמבורג הבקיע שער יתרון ברייטנרייטר בדקה ה־16. השער הביס את באיירן ללחוץ, שבמחצית השניה הידבתה ליזום, לתקוף ולהתקיף, עד אותו שער יקר של מתיאוס.

נצחון נאה רשמה דינמו דרזדן, 2:4 על וואטנשייד.

המחצית הראשונה היתה שקולה וחסרת מתחים. האורחים עלו ליתרון בדקה ה־34 מרגלי בוגר, ודק בדקה ה־45 הצליח המקומי קרן לכבוש שער שוויון. ואז באה המחצית השניה שהולידה ארבעה שערים.

לדרזדן הוסיף פוש צמד שערי בדקות 60 ו־74 ספיים בדקה ה־62. את השער הנוסף למנצחים כבש אוסטוף בדקה ה־83.

שאלקה גברה על קלן 1:3. למנצחים כבש אנדרברוגה צמד (15, 75) ובתווך הבקיע מולדר (66). שער הכבוד לקלן: האופטמן (24).

סיום דרמטי ומותח העניק נצחון חוץ נאה לקייזרסלאוטרן על באייר אורדינגן 1:3.

למנצחים הבקיעו קוקה (39), מרשאל (84) ואנדרס (88). וובר השווה ומנית בדקה ה־79.

באייר לברקוזן ובורוסיה דורטמונד נפרדו בתיקו 2:2.

לבאייר כבשו קירסטן (40) ורורנס (75). לדורטמונד: רוטר (25) ושאפיסאט (60).

היום ייערך המשחק הגדול של המחזור. שטוטגארט תארח את איינטרכט פרנקפורט.

ורדר ברמן צועדת בראש הטבלה עם 9 נקודות, מ־5 משחקים והפרש שערים 4:11.

במקום השני מדורגת בורוסיה דורטמונד עם 7 נקודות, לפני קרלסרואה, באיירן מינכן וקייזרסלאוטרן, גם כן 7 נקודות כ"א.

בראש טבלת המבקיעים עם 4 כיבושים כ"א: מריו בזלר ומריו באסלר מוורדר ברמן; סטפאן שאפיסאט מדורטמונד; רודולפו קארדוסו מפרייבורג; אולף קירסטן מלברקוזן ופרדי בוביץ משטוטגארט.

מבחן ארגנטיני

כדורעף

מאת מיכאל אטקין

הנבחרת הלאומית של ישראל בכדורעף תבחן את יכולתה לקראת מוקדמות אליפות אירופה מול אלופת הונגריה, קבוצת סגד, שתשחק מולה פעמיים בעין הוורש, בימים שלישי וחמישי.

בסוף השבוע תנחת בישראל הנבחרת הלאומית של ארגנטינה הנחשבת לנבחרת הטובה ביותר שביקרה אי פעם בישראל.

לארגנטינה יש שורת הישגים בזירה הבין לאומית וללא ספק היא תהווה כאן אטרקציה. ארגנטינה תתמודד במוצאי שבת בהיכל הספורט בעמק מול נבחרת ישראל וכעבור יומיים היא תתמודד שוב פעם מול ישראל, הפעם בכפ"ת.

בנבחרת ישראל בולטים אמיר גרינברג, אלון גרינברג, גלעד דורון, שגיא ברעם, אלבס צחי, פייגו פסטרנק, נווה מילוא וניב בר נצר.

הכדורגלן הברזילאי ג'וליו סזאר קובל נגד הגזענות בגרמניה

הכדורגלן הברזילאי ג'וליו סזאר התלונן בפני קבוצתו, בורוסיה דורטמונד, על תופעות של גזענות נגדו מאז בואו לגרמניה לפני שבועיים, מדווחת ביום שישי העיתונות הגרמנית.

ג'וליו סזאר, שבכלל 61 פעם בנבחרת הכדורגל של ברזיל, סיפר כי פולק ביום רביעי מדיסקטק בדורטמונד, ביחד עם מתורגמנו, לדבריו בגלל צבע עורו.

"כבר ביקרתי בהרבה מקומות בעולם, ולא נתקלתי בבעיות. לא תארתי לעצמי דבר כזה", אמר ג'וליו סזאר בן ה־31, ששיחק בין היתר כמגן בקבוצות הצרפתיות ברסט ומונפלייה, ומאוחר יותר באיטליה, במועדון יובנטוס.

ג'וליו סזאר דאג לכלול בחוזה שלו עם בורוסיה דורטמונד סעיף, בו נאמר כי במקרה של איומים או התקפות ממניעים גזעניים נגדו או נגד בני משפחתו, יוכל לבטל את חוזהו ללא בעיות.

גם ספורטאים בכירים נופלים קורבן לגל הגזענות השוטף את גרמניה מאז 1991. כ־15 ימנים קיצונים היכו באוקטובר אשתקד, בדיסקוטק בעיר אורנבורג — שבמזרח גרמניה, את אחד מחברי נבחרת המחוללות האמריקנית, דאנקן קונר, כשניסה לגונן על אחד מעמיתיו שנתקף, האתלט השחור רוברט פיפקינס.

הודעות בעניין חוק תכנון ובניה

חוק התכנון ובניה, התשכ"ה־1965 מרחב תכנון מקומי רמת גן

הודעה בדבר הפקדת תכנית המהווה שנוי תכנית מתאר מקומית נמסרת בזה הודעה, בהתאם לסעיף 89 לחוק התכנון והבניה, תשכ"ה־1965 כי במשרדי הועדה המחוזית לתכנון ובניה, מחוז תל־אביב ובמשרדי הועדה המקומית לתכנון ובניה רמת גן מופקדת תכנית המהווה שנוי תכנית מתאר מקומית הנקראת: "תכנית מספר רג/1046". המהווה שינוי להתכניות הבאות: שנוי לתכנית רג/766, רג/767, רג/768 ב', רג/במ־3־1003 ותכנית מתאר רג/340 על כל תיקוניה. השטחים הכלולים בתכנית ומקומם: ישוב: רמת גן רחוב: פנחס פינת ארנון גוש 6181 חלקות 527, 528, 541, 543, 599, גוש 6181 ח"ח 539. מגרשים 20, 21 וחלק ממגרש 13 עיקרי הוראות התכנית: א. שינוי יעוד מאזור מגורים מיוחד לאזור לבניני ציבור. עם זכויות בניה של 120% עבור מטרות עיקריות בארבע קומות. ב. שינוי יעוד מאזור לבניני ציבור לאזור מגורים מיוחד עם זכויות בניה של 72 יח"ד בשטח כולל של 7,200 מ"ר למטרות עיקריות בבנינים בני שמונה קומות. ג. שינוי יעוד מאזור לבניני ציבור לשטח ציבורי פתוח.. ד. קביעת זכות מעבר לרכב דרך שטח ציבורי פתוח. ה. קביעת זיקת הנאה לציבור להולכי רגל ולחנייה באזור מגורים מיוחד. ו. קביעת זכויות והוראות בניה. ז. קביעת שטח לאיחוד וחלוקה מחדש עפ"י הוראות פרק ג' סימן ז' לחוק התכנון והבניה ללא הסכמת הבעלים. כל מעונין רשאי לעיין בתכנית, בימים ובשעות שהמשרדים האמורים פתוחים לקהל. כל מעונין בקרקע, בבנין או בכל פרט תכנוני אחר הרואה את עצמו נפגע על ידי התכנית, וכן כל הזכאי לכך על פי סעיף 100 לחוק, רשאי להגיש התנגדות תוך חודשים מיום פרסומה של הודעה זו ברשומות. למשרדי הועדה המחוזית לתכנון ובניה, מחוז תל־אביב אחד העם 9, מגדל שלום תל־אביב 61290 טל: 03־5193333 המתנגד ימציא העתק התנגדותו למשרדי הועדה המקומית, רמת גן רחוב ביאליק 25 רמת גן טל: 03־7535555 התנגדות לתכנית לא תתקבל ולא תידון אלא אם כן הוגשה בכתב בפירוט הנמקות ובלווי תצהיר המאמת את העובדות שעליהן היא מסתמכת.

שמואל לסקר
יו"ר הועדה המחוזית לתכנון ובניה מחוז תל־אביב

חוק התכנון ובניה, התשכ"ה־1965 מרחב תכנון מקומי רמת גן

הודעה בדבר הכנת שנוי תכנית מתאר מקומית נמסרת בזה הודעה, בהתאם לסעיף 77 לחוק התכנון והבניה, תשכ"ה־1965 כי במשרדי הועדה המחוזית לתכנון ובניה, מחוז תל־אביב החליטה על הכנת שנוי תכנית מתאר מקומית מספר רג/941 המהווה שינוי לתכניות הבאות: שנוי לתכנית מפורטת רג/613 א' ותכנית מתאר רג/340 השטחים הכלולים בתכנית ומקומם: ישוב: רמת גן גבולות התכנית: בצפון: רח' הצלע במזרח: דרך בן גוריון בדרום: חלקות 351 ו־352 בגוש 6204 במערב: רח' עמל גוש 6204 חלקות 83, 131־133, 135, גוש 6204 ח"ח 37, 134, השינויים המוצעים: א. קביעת אזור מגורים מיוחד. בשטח הנ"ל יבנה בנין מגורים בן 7 ק' + ע', 14 יח"ד, שטח רצפות עיקרי 1,540 מ"ר ובשטח רצפות נלוה 560 מ"ר ב. קביעת אזור מגרש מיוחד. בשטח הנ"ל יהיו 6 בנינים בני 6 קומות 200% בניה משטח המגרש נטו. ג. קביעת שטחים ציבוריים פתוחים. ד. קביעת הוראות וחוקי בניה" גובה הבניה ותכליות. ה. איחוד וחלוקה של קרקע שלא בהסכמת הבעלים של החלקות 83, 133־131, בהתאם לסימן ז' בחוק התכנון והבניה, תשכ"ה 1965. ו. קביעת תקופה מכסימלית לשימוש חורג. ז. קביעת זכות מעבר הדית ברוחב 6 מ' לכלי רכב למגרשים, 7,6,5 כמסומן בתשריט, לצורך כניסה לחניון. ח. קביעת זכות מעבר לרכב ברוחב 4 מ' דרך מגרש מס' 15.

שמואל לסקר
יו"ר הועדה המחוזית לתכנון ובניה מחוז תל־אביב

חוק התכנון ובניה, התשכ"ה־1965 מרחב תכנון מקומי רמת גן

הודעה בדבר הפקדת תכנית המהווה שנוי תכנית מתאר מקומית. נמסרת בזה הודעה, בהתאם לסעיף 89 לחוק התכנון והבניה, תשכ"ה־1965 כי במשרדי הועדה המחוזית לתכנון ובניה, מחוז תל־אביב ובמשרדי הועדה המקומית לתכנון ובניה רמת גן מופקדת תכנית המהווה שנוי תכנית מתאר מקומית הנקראת: "תכנית מספר רג/941 המהווה שינוי לתכניות הבאות: שנוי לתכנית מפורטת רג/613 א' ותכנית מתאר רג/340 השטחים הכלולים בתכנית ומקומם: ישוב: רמת גן גבולות התכנית: בצפון: רח' הצלע במזרח: דרך בן גוריון בדרום: חלקות 351 ו־352 בגוש 6204 במערב: רח' עמל גוש 6204 חלקות 83, 131־133, 135, גוש 6204 ח"ח 37, 134, עיקרי הוראות התכנית: א. קביעת אזור מגורים מיוחד. בשטח הנ"ל יבנה בנין מגורים בן 7 ק' + ע', 14 יח"ד, שטח רצפות עיקרי 1,540 מ"ר ובשטח רצפות נלוה 560 מ"ר ב. קביעת אזור מגרש מיוחד. בשטח הנ"ל יהיו 6 בנינים בני 6 קומות 200% בניה משטח המגרש נטו. ג. קביעת שטחים ציבוריים פתוחים. ד. קביעת הוראות וחוקי בניה" גובה הבניה ותכליות. ה. איחוד וחלוקה של קרקע שלא בהסכמת הבעלים של החלקות 83, 133־131, בהתאם לסימן ז' בחוק התכנון והבניה, תשכ"ה 1965. ו. קביעת תקופה מכסימלית לשימוש חורג. ז. קביעת זכות מעבר הדית ברוחב 6 מ' לכלי רכב למגרשים, 7,6,5 כמסומן בתשריט, לצורך כניסה לחניון. ח. קביעת זכות מעבר לרכב ברוחב 4 מ' דרך מגרש מס' 15 כל מעונין רשאי לעיין בתכנית, בימים ובשעות שהמשרדים האמורים פתוחים לקהל. כל מעונין בקרקע, בבנין או בכל פרט תכנוני אחר הרואה את עצמו נפגע על ידי התכנית, וכן כל הזכאי לכך על פי סעיף 100 לחוק, רשאי להגיש התנגדות תוך חודשיים מיום פרסומה של הודעה זו ברשומות, למשרדי הועדה המחוזית לתכנון ובניה, מחוז תל־אביב אחד העם 9, מגדל שלום תל־אביב 61290 טל: 03־5193333 המתנגד ימציא העתק התנגדותו למשרדי הועדה המקומית, רמת גן רחוב ביאליק 25 רמת גן טל: 03־7535555 התנגדות לתכנית לא תתקבל ולא תידון אלא אם כן הוגשה בכתב בפירוט הנמקות ובלווי תצהיר המאמת את העובדות שעליהן היא מסתמכת.

שמואל לסקר
יו"ר הועדה המחוזית לתכנון ובניה מחוז תל־אביב

חוק התכנון ובניה, התשכ"ה־1965 מרחב תכנון מקומי קסם

הודעה בדבר הפקדת תכנית המהווה שנוי תכנית מתאר מקומית נמסרת בזה הודעה, בהתאם לסעיף 89 לחוק התכנון והבניה, תשכ"ה־1965 כי במשרדי הועדה המחוזית לתכנון ובניה, מחוז המרכז ובמשרדי הועדה המקומית לתכנון ובניה קסם מופקדת תכנית המהווה שנוי תכנית מתאר מקומית הנקראת: "תכנית מספר קס/86". המהווה שינוי לתכניות הבאות: קס/150/1 השטחים הכלולים בתכנית ומקומם: ישוב: כפר קאסם גוש 8875 ח"ח 45, עיקרי הוראות התכנית: 1. שינוי יעוד קרקע מאזור שטח ציבורי פתוח לאזור מגורים ד'. 2. קביעת הוראות בניה. מופקדת תכנית המהווה שנוי תכנית מתאר מקומית הנקראת: "תכנית מספר קס/3017". המהווה שינוי לתכניות הבאות: אפ/6/702 השטחים הכלולים בתכנית ומקומם: ישוב: כפר קאסם גוש 8869 חלקות 99. עיקרי הוראות התכנית: 1. שינוי יעוד שטח לצרכי ציבור לשטח ציבורי פתוח, למגורים ג', לדרך ולשביל. 2. הפיכת חלק מאזור מגורים ג' לשטח ציבורי פתוח ולשביל. 3. קביעת הוראות בניה. כל מעונין רשאי לעיין בתכנית, בימים ובשעות שהמשרדים האמורים פתוחים לקהל. כל מעונין בקרקע, בבנין או בכל פרט תכנוני אחר הרואה את עצמו נפגע על ידי התכנית, וכן כל הזכאי לכך על פי סעיף 100 לחוק, רשאי להגיש התנגדות תוך חודשיים מיום פרסומה של הודעה זו ברשומות, למשרדי הועדה המחוזית לתכנון ובניה, מחוז המרכז רח' הרצל 91 רמלה 72406 טל. 08־270170 המתנגד ימציא העתק התנגדותו למשרדי הועדה המקומית, קסם רח' אלשהדא ליד המועצה כפר קאסם טל: 9370492 התנגדות לתכנית לא תתקבל ולא תידון אלא אם כן הוגשה בכתב בפירוט הנמקות ובלווי תצהיר המאמת את העובדות שעליהן היא מסתמכת.

ד"ר אהרון לוי
יו"ר הועדה המקומית לתכנון ובניה מחוז המרכז

חוק התכנון ובניה, התשכ"ה־1965 מרחב תכנון מקומי מטה אשר

הודעה בדבר הפקדת תכנית המהווה שנוי תכנית מפורטת נמסרת בזה הודעה, בהתאם לסעיף 89 לחוק התכנון והבניה, תשכ"ה 1965 כי במשרדי הועדה המחוזית לתכנון ובניה מחוז צפון ובמשרדי הועדה המקומית לתכנון ובניה מטה אשר מופקדת תכנית המהווה שנוי תכנית מפורטת הנקראת: "תכנית מספר ג/8274". המהווה שינוי לתכניות הבאות: ג/5158. ג/5350 השטחים הכלולים בתכנית ומקומם: ישוב: כפר מסריק עיקרי הוראות התכנית: א. שנוי יעוד קרקע משטח חקלאי לאזור תעשיה ולאיזור ספורט לשטח חקלאי. ב. שנוי אזור מגורים, ואזור מבני משק לדרך. כל מעונין רשאי לעיין בתכנית, בימים ובשעות שהמשרדים האמורים פתוחים לקהל. כל מעונין בקרקע, בבנין או בכל פרט תכנוני אחר הרואה את עצמו נפגע על ידי התכנית, וכן כל הזכאי לכך על פי סעיף 100 לחוק, רשאי להגיש התנגדות תוך חודשיים מיום פרסומה של הודעה זו ברשומות, למשרדי הועדה המחוזית לתכנון ובניה, מחוז צפון קרית הממשלה נצרת עילית 17000 טל. 06־508508 המתנגד ימציא העתק התנגדותו למשרדי הועדה המקומית, מטה אשר ד.נ. אשרת מטה אשר 25206 טל. 04־826556 התנגדות לתכנית לא תתקבל ולא תידון אלא אם כן הוגשה בכתב בפירוט הנמקות ובלווי תצהיר המאמת את העובדות שעליהן היא מסתמכת.

אפרים קריצלר
יו"ר הועדה המחוזית לתכנון ובניה מחוז צפון

הועדה המקומית לתכנון ולבניה תל־אביב־יפו
הודעה לפי סעיף 149 לחוק התכנון והבניה תשכ"ה 1965

הרינו מודיעים בזאת כי הוגשה לועדה המקומית לתכנון ולבניה ת"א יפו בקשה ליתן היתר בניה של מס' אנוך ברחוב בירייה מס' 12 גוש 6638 חלקה 184 תיק בנין 0912־012 בקשה מס' 1281־94 הכוללת את ההקלות הבאות: תוספת במסגרת 6% משטח המגרש מעל 43.75% המותרים עבור שיפור תנאי דיור. הצמדת מבנה עזר לגבול גובה מבנה עזר 2.71 מ' במקום 2.4 מ'.

בעל קרקע או בנין או המחזיק בהם, אשר עלול להפגע מאישור הבקשה יכול לעיין בבקשה הנמצאת במנהל בקרה ותעוד שד' בן גוריון 68, בשעות קבלת קהל ימים א'־ה' (11.00־8.00), במידה ויש לו התנגדות להוצאת היתר/אישור הנ"ל במקום זה רשאי להגיש לוועדה המקומית לתכנון ולבניה תל־אביב־יפו, שד' בן גוריון 68, את התנגדותו המנומקת ולציין כתובתו המדוייקת וטלפון. ההתנגדויות תתקבלנה במשך 14 יום מתאריך פרסום הודעה זו ותובאנה לדיון בפני הועדה הנ"ל.

אדריכל דן דריין, יו"ר ועדת המשנה לתכנון ולבניה תל־אביב־יפו

הועדה המקומית לתכנון ולבניה תל־אביב־יפו
הודעה לפי סעיף 149 לחוק התכנון והבניה תשכ"ה 1965

הרינו מודיעים בזאת כי הוגשה לועדה מקומית לתכנון ולבניה ת"א יפו בקשה ליתן היתר בניה של בנין לתעשיה קלה ברחוב הרכבת מס' 64־62 גוש 6977 חלקה 5,6 תיק בנין 0374־062 בקשה מס' 1283־94 הכוללת את ההקלות הבאות: 1. תוספת 6% לשיפור הבנין + 5% עבור מעלית + 2.5% עבור קומה נוספת, סה"כ 13.5% משטח המגרש מעל 187.5% המותרים. 2. 26% בקו בנין אחורי לקיר אטום מעבר לקו בנין של 5.00 מ' המותר. 10% בקווי בנין צדדיים מעבר לקווי בנין של 3.00 מ' המותרים. 3. הוספת שני מרתפי חניה עד גבולות המגרש בנוסף לשני מרתפים מותרים. 4. תוספת על קומה חלקית מעל ל־3 קומות + קומת ביניים המותרות והקלה בחלוקת אחוזי הבניה המותרים ל־5 קומות הבנין. 5. הקלה בגובה הבנין 1.80 מ' מעל 17.00 מ' המותרים.

בעל קרקע או בנין או המחזיק בהם, אשר עלול להפגע מאישור הבקשה יכול לעיין בבקשה הנמצאת במנהל בקרה ותעוד שד' בן גוריון 68, בשעות קבלת קהל ימים א'־ה' (11.00־8.00), במידה ויש לו התנגדות להוצאת היתר/אישור הנ"ל במקום זה רשאי להגיש לוועדה המקומית לתכנון ולבניה תל־אביב־יפו, שד' בן גוריון 68, את התנגדותו המנומקת ולציין כתובתו המדוייקת וטלפון. ההתנגדויות תתקבלנה במשך 14 יום מתאריך פרסום הודעה זו ותובאנה לדיון בפני הועדה הנ"ל.

אדריכל דן דריין, יו"ר ועדת המשנה לתכנון ולבניה תל־אביב־יפו

הועדה המקומית לתכנון ולבניה חולון
הודעה לפי סעיף 149 לחוק התכנון והבניה תשכ"ה 1965

הרינו מודיעים בזאת כי הוגשה לועדה מקומית לתכנון ולבניה חולון בקשה ליתן היתר בניה ושימוש חורג לסיטוני סימוש ברחוב הרכבת מס' 15 גוש 6020 חלקה 656 תיק בנין 4272 בקשה מס' 93/538 הכוללת את ההקלות הבאות: תוספת אחוזי בניה משכה הבנינים: 6% עבור שיפור תבנון; הכבנה מיוחדת משימוש לבית מגורים לשימוש לבית כנסת; ביטול קומת העמודים.

בעל קרקע או בנין או המחזיק בהם, אשר עלול להפגע מאישור הבקשה, יכול לעיין בבקשה הנמצאת במנהל רישוי בניה, רח' וייצמן 58, בשעות קבלת קהל ימים א',ג',ה' 12.30־09.00 יום ג' 18.30־16.00.

אם יש לו התנגדות להוצאת ההיתר הנ"ל במקום זה, רשאי להגיש לועדה המקומית לתכנון ולבניה חולון את התנגדותו המנומקת ולציין כתובתו המדוייקת וטלפון. ההתנגדויות תתקבלנה במשך 14 יום מתאריך פרסום הודעה זו ותובאנה לדיון בפני הועדה הנ"ל.

מוטי ששון, ראש העיר, יו"ר הועדה המקומית לתכנון ולבניה חולון

הועדה המקומית לתכנון ולבניה "שרונים"
רח' סטמפפר 5 טל: 09־615602/562/825 נתניה 42402
שעות הקבלה: בימי א' וה' בשעות 12.00־8.00 ובימי ד' 17.45־15.00

ה ו ד ע ה

נמסרת בזה הודעה לציבור בהתאם לסעיף 149 לחוק התכנון והבניה תשכ"ה־1965, כי הוגשה לועדתנו בקשה להרשות: מרפסת/גזוזטרה ע"פ סעיף 1 (4) 00 סטיה ניכרת ותיקנה תקנה/ה, תשמ"ט, תשנ"ט בליטה של 2.00 מ'.

שם המבקש פלס בשם גוש 7816 חלקה 9 מגרש 210 ישוב קדימה "השרון הדרוק". כל מי שיש לו התנגדות לבקשה הנ"ל, יגיש התנגדותו המנומקת בכתב, לועדה המקומית לתכנון ובנייה, לפי הכתובת הנקובה לעיל תוך 14 יום מפרסום הודעה זו.

צבי הירות, יו"ר הועדה המקומית "שרונים"

הועדה המקומית לתכנון ולבניה חולון
הודעה לפי סעיף 149 לחוק התכנון והבניה תשכ"ה 1965

הרינו מודיעים בזאת כי הוגשה לועדה מקומית לתכנון ולבניה חולון בקשה ליתן היתר בניה ברחוב הפועלים מס' 9 גוש 6016 חלקה 194 תיק בנין 2088/5 בקשה מס' 94/425 הכוללת את ההקלות הבאות: תוספת אחוזי בנייה משטח המגרש 5% עבור שיפור תבנון.

בעל קרקע או בנין או המחזיק בהם, אשר עלול להפגע מאישור הבקשה, יכול לעיין בבקשה הנמצאת במנהל רישוי בניה, רח' וייצמן 58, בשעות קבלת קהל ימים א',ג',ה' 12.30־09.00 יום ג' 18.30־16.00.

בבמידה ויש לו התנגדות להוצאת ההיתר הנ"ל במקום זה, רשאי להגיש לועדה המקומית לתכנון ולבניה חולון את התנגדותו המנומקת ולציין כתובתו המדוייקת וטלפון. ההתנגדויות תתקבלנה במשך 14 יום מתאריך פרסום הודעה זו ותובאנה לדיון בפני הועדה הנ"ל.

מוטי ששון, ראש העיר, יו"ר הועדה המקומית לתכנון ולבניה חולון

עיריית הרצליה חוק התכנון והבניה, תשכ"ה־1965
הועדה המקומית לתכנון ולבניה מרחב הרצליה
הודעה לפי סעיף 149 לחוק התכנון והבניה, תשכ"ה־1965

נמסרת בזה הודעה בהתאם לסעיף 149 לחוק הנ"ל כי לועדה המקומית לתכנון ולבניה מרחב הרצליה, הוגשה על ידי אחים עופר נכסים בע"מ בקשה המתייחסת לקרקע שבשכונת רבות ים הרצליה.

גוש	חלקה	מגרש
6668	891	1
6668	892	1
6668	893	1
6668	681	1
6668	1110	1

[illegible]

אלי לנדאו, יו"ר הועדה המקומית לתכנון ולבניה מרחב הרצליה

עיריית הרצליה חוק התכנון והבניה, התשכ"ה־1965 הועדה המקומית לתכנון ולבניה מרחב הרצליה

הודעה לפי סעיף 149 לחוק התכנון והבניה, תשכ"ה 1965 נמסרת בזה הודעה בהתאם לסעיף 149 לחוק הנ"ל כי לועדה המקומית לתכנון ולבניה מרחב הרצליה. הוגשה על ידי אמיר דוד ואחי בקשה המתייחסת לקרקע שבכתובת כנרת הרצליה. גוש 6542 חלקה 5 מגרש 1 ומהווה הקלה לגבי המותר באיזור האמור בו מבוקשת ההקלה והיא: הקלה בקווי בניה הקלה עד 10% בקווי בנין צדדיים צפוני + דרומי. כל המעונין יכול לעיין בבקשה הנ"ל במשרדי הועדה המקומית ברחוב בן גוריון 2 בנין לב העיר, הרצליה, חדר 12. בימים א, ג, ה 12.00־9.00 וביום ב 18.00־16.00 כל הרואה עצמו נפגע ע"י אישור הבקשה להקלה הנ"ל רשאי להגיש התנגדות מנומקת ובכתב למשרדי הועדה המקומית תוך שבועיים מיום פרסום מודעה זו.

אלי לנדאו
יו"ר הועדה המקומית לתכנון ולבניה מרחב הרצליה

חוק התכנון ובניה, התשכ"ה־1965 מרחב תכנון מקומי המרכז

הודעה בדבר אשר תכנית המהווה שנוי תכנית מפורטת נמסרת בזה הודעה, בהתאם לסעיף 117 לחוק התכנון והבניה, תשכ"ה־1965. בדבר אשור תכנית, המהווה שנוי תכנית מפורטת הנקראת: "תכנית מספר מס/4071". המהווה שינוי לתכניות הבאות: שד/534/28 השטחים הכלולים בתכנית ומקומם: ישוב: סביון רוד התרמש 4 גוש 6723 חלקות 218, עיקרי הוראות התכנית: שינוי קווי בנין לבריכה ובנית גדר אבן בתוך קו בנין. הודעה על הפקדת התכנית פורסמה בי"פ מספר 3729 תשרן עמוד 1243 בתאריך 25/12/89. התכנית האמורה נמצאת במשרדי הועדה המחוזית המרכז וכן במשרדי הועדה המקומית לתכנון ובניה המרכז וכל המעונין רשאי לעיין בה, בימים ובשעות שהמשרדים האמורים פתוחים לקהל.

ד"ר אהרון לוי
יו"ר הועדה המחוזית לתכנון ובניה מחוז המרכז

עיריית פתח־תקוה הועדה המקומית לתכנון ולבניה פ"ת
הודעה על פי סעיף 149 (1) לחוק התכנון והבניה תשכ"ה־1965

ניתנת בזה הודעה, כי הוגשה לועדה המקומית לתכנון ולבניה פ"ת בקשה למתן הקלה בגוש 6361 חלקה 175 ברחוב ברסלבסקי 13 ת.ב. 5066. לפי תכנית המתאר החלקה הנ"ל נמצאת באזור מגורים בו מותר להקים בנין בן 4 קומות, 25% בקומת קרקע ו־33.33% בקומות. בקשת בעלי החלקה היא להתיר להם הקמת בנין בן 2 קומות 29.31% בקומת קרקע 39.44% בקומה א' בקו בנין 0 לחזית לפי רוב הבניינים ברחוב. כל מי שיש לו התנגדות לבקשה הנ"ל, יואיל להגישה לועדה תוך 15 יום מפרסום הודעה זו.

גיורא לב, יו"ר הועדה המקומית לתכנון ולבניה פ"ת

עיריית פתח־תקוה הועדה המקומית לתכנון ולבניה פ"ת
הודעה על פי סעיף 149 (1) לחוק התכנון והבניה תשכ"ה־1965

ניתנת בזה הודעה, כי הוגשה לועדה המקומית לתכנון ולבניה פ"ת בקשה למתן הקלה בגוש 6376 חלקה 154 ברחוב הרשליל 13 ת.ב. 5397. לפי התכנית המתאר החלקה הנ"ל נמצאת באזור מגורים ב' בו מותר להקים בנין בן 2 קומות + חדרים על הגג 30% +2 חדרים על הגג, ברוחב צדדי 4 מ'. בקשת בעלי החלקה היא להתיר להם סגירת מרפסת בקומת קרקע, ברוחב צדדי 3.27 מ'. כל מי שיש לו התנגדות לבקשה הנ"ל, יואיל להגישה לועדה תוך 15 יום מפרסום הודעה זו.

גיורא לב, יו"ר הועדה המקומית לתכנון ולבניה פ"ת

מרחב תכנון מקומי כפר־סבא

הודעה על פי סעיף 149 לחוק התכנון והבניה תשכ"ה־1965 בדבר בקשה להקלה. נמסרת בזה הודעה כי הועדה המקומית לתכנון ולבניה כפר־סבא קיבלה בקשה מאת כי הוגשה בקשה ע"י אברהם תבורי להיתר על חלקה/ות 721 בגוש 6426 רחוב [illegible] הקלה/ות כלהלן: 1. הקלה בקומה מאף צפוני. 2. העברת זכויות בין האגפים ללא שנוי במספר הדירות בחלקה. כל המעונין יוכל לעיין בבקשה הנ"ל ובתוכניות המצורפות אליה, במשרדי הועדה המקומית כפר־סבא, רחוב ויצמן 137, בשעות קבלת קהל. ללא כל תשלום וכן רשאי להגיש התנגדות לנתן ההיתר המבוקש. התנגדות מנומקת בשני העתקים אשר תמציא לועדה המקומית לתכנון ולבניה כפר־סבא, עד להעדר שבועיים מיום הפרסום. ימי קבלת קהל: א', ב' בשעות 12.00־8.00 בבוקר בשעות 16.00־18.00 וביום ה' לקבלים בשעות 8.00־12.00 בבוקר.

יצחק וולד
יו"ר הועדה המקומית לתכנון ולבניה

הועדה המקומית לתכנון ולבניה גבעתיים

הודעה לפי סעיף 149 לחוק התכנון והבניה תשכ"ה־1965. גוש 6168 חלקה 202 רחוב גבולות 8 גבעתיים תיק בנין מספר 3035 ניתנת בזה הודעה כי הוגשה לועדה המקומית לתכנון ולבניה גבעתיים בקשה ליתן היתר בדבר הקמת בית מגורים בן 2 קומות מעל קומת עמודים מפולשת, עם הקלה של 4% באחוזי בניה. הרואה עצמו נפגע ע"י אישור הבקשה, יכול לעיין בבקשה הנמצאת במנהל ההנדסה רח' שינקין 2 גבעתיים. במידה שיש לו התנגדות להוצאת ההיתר/ האישור הנ"ל במקום זה, רשאי להגיש לועדה המקומית לתכנון ובניה גבעתיים, רח' שינקין 2 את התנגדותו המנומקת, עם ציון כתובתו המדויקת ומס' הטלפון. התנגדויות תתקבלנה במשך 14 יום מתאריך פרסום הודעה זו ותובאנה לדיון בפני הועדה הנ"ל. באם לא תתקבל כל התנגדות בתקופה הנ"ל, תובא הבקשה לאשור הועדה הנ"ל.

תאריך: 13 ספטמבר 1994

חיים בנבל
מ"מ ראש העיר ויו"ר ועדת המשנה לתכנון ולבניה גבעתיים

הועדה המקומית לתכנון ולבניה של נהריה

הודעה על פי סעיף 149 (2) (ג) לחוק התכנון והבניה תשכ"ה ניתנת בזה הודעה בהתאם לסעיף 149 (2) (1) לחוק התכנון והבניה הנ"ל, כי הוגשה בקשה לועדה המקומית לתכנון ולבניה של נהריה. למתן הקלה: באחוזי בניה, בקו בנין ובגובה קומה והיינו: הקמת בית מגורים בן 5 קומות מעל קומת עמודים 12 יחידות דיור בניצול של 129.5% במקום 116% המותרים קו בנין 4.5 מ' במקום 5 מ' המותרים — ניצול חלקי של קומה חמישית שדה החלקה: 78 בגוש 18170 רחוב שמעון ריך 22 עיר נהריה את התכנית אפשר לראות במשרדי הועדה המקומית בעירית נהריה. לכל מי שיש התנגדות יכול להגישה תוך 15 יום מיום פרסום הודעה זו.

ז'קי סבג
ראש העיריה יו"ר הועדה (משנה) המקומית לתכנון ולבניה נהריה

הודעה לנובלים בחלקה

אני אלכסנדר משה ת.ז. 02782043 מודיע כי הודעתי לנובלים בחלקות. הידועה כחלקה: 280 גוש: 10105 בישוב: פרדס חנה כי ביקשתי הקלה. מספר החלקות בחלקה הנ"ל להם הודעתי על ההקלה המבוקשת: 254, 256 שטח ירוק נהאת ההקלה המבוקשת: מרווח אחורי 5.40 מ' במקום 6.0 מ'.

תאריך: 13.8.94

חוק התכנון ובניה, התשכ"ה 1965 מרחב תכנון מקומי תל־אביב־יפו

הודעה בדבר הפקדת תכנית המהווה שנוי תכנית מפורטת נמסרת בזה הודעה, בהתאם לסעיף 89 לחוק התכנון והבניה, תשכ"ה 1965 כי הועדה המחוזית לתכנון ובניה, מחוז תל־אביב החליטה על הכנת שנוי תכנית מפורטת מספר תא/2625 המהווה שינוי לתכניות הבאות: שינוי מס' 1 לשנת 1984 של תכנית מפורטת מס/2510 בתכנית ומקומם: ישוב: תל אביב־יפו בצפון מזרח: רחוב רבן גמליאל, בדרום מזרח: רחוב אלשיך וגבול חלקות 144־145, בדרום מערב: גבול חלקות 144 ו־141 בצפון מערב: רחוב הארי גוש 6917 חלקות 142־143. השינויים המוצעים: להגדיל את השטח למבני ציבור שבגבולות כמוקצה התוכנית ע"מ לשפר את איכות החיים בה. כל זאת ע"י: א. איחוד חלקות 142 ו־143 בגוש 6917 למגרש בניה אחד. ב. שינוי יעוד המגרש מ"אזור מגורים א" שיקום" לאזור לבניני ציבור. ג. קביעת זכויות בניה למגרש לבניני צבור. ד. שינוי בתחום תכנית 2 של הוראות תכנית מפורטת מספר 2510/גמב "שיקום מתחם גוש האיגנים".

שמואל לסקר
יו"ר הועדה המחוזית לתכנון ובניה מחוז תל־אביב

מחוז הצפון מרחב תכנון מקומי גליל עליון

הודעה בדבר היתר לשימוש חורג והקלה בהתאם תמסרת בזה הודעה, בהתאם לסעיף 149 לחוק התכנון והבניה התשכ"ה־1965 (להלן "החוק"), כי במשרדי הועדה לתכנון ובניה "גליל־עליון" בבנין המועצה האזורית הגליל העליון, הפקדה בקשה לשימוש חורג והקלה בתנאים הקבועים בתכנית מפורטת ג/1330 ומספר ג/3844 גוש 13929 חלקה 1 במקום: כורזים מגרש 104 משפחה חיות. יעוד מכה: בית מגורים עיקר מטרת השלוי הוא: בית נוי מגורים 2.50 מטר מקו תכנה בין מגרשי 105/104 במקום 4.00 מטר שנדרש לפי התקנון בתוכנית ג/3844 שבתוקף. כל המעונין בקרקע, בבנין ו/או בכל פרט תכנוני אחר הרואה עצמו נפגע על ידי שינוי התוכנית וכן כל הזכאי לכך ע"פ סעיף 100 לחוק, רשאי להגיש התנגדות תוך 15 יום מיום פרסום של הודעה זו. למשרדי הועדה. התנגדויות, כאמור, לא תתקבל ולא תידון אלא אם כן הוגשה בכתב תוך פירוט הנמקות ובלוי תצהיר המאמת את העובדות שעליהן היא מסתמכת.

ולנסי אהרון יו"ר הועדה המקומית לתכנון ובניה גליל עליון

עיריית חיפה משרד מהנדס העיר הועדה המקומית לתכנון ולבניה העיר חיפה רחוב ביאליק 3, חיפה טלפון מס' 04־356897

הודעה על־פי סעיף 149, לחוק התכנון והבניה תשכ"ה־1965. ניתנת בזה הודעה כי הוגשה בקשה על־ידי גדעון גנסים בעיז להיתר בנין מגורים מחוב כן 6 יח"ד ברח' הינסה מס 35 בגוש 10808 חלקה 64 הבקשה כרוכה במתן ההקלות הבאות: 1. יחס בין הבנינים שוה מהמותר. 2. מרווק בין הבנינים קטן מהמותר. 3. משטח יהיה בתחומים בגובה העולה על המותר. 4. עודף שטח בניה מעל למותר. 5. תוספת קומה תוך ניצול מפלס העמודים למגורים. 6 כניסה למחנות אחורי אפשר לעיין בבקשה בנוסף לפיקוח רישוי על הבניה בתיק בנין שמספרו בנ' 1870/35/002 בבנין העיריה, רחוב ביאליק 3, חיפה, בימים יום ב' 11.30־08.00 17.00־15.00 ד' 17.00־15.00 11.30־8.00 הטעונין להגיש התנגדות לבקשה, יסמיאה לפי הכתובת דלעיל, תוך שבועיים מיום פרסום ההקדשה.

ד"ר י. חס
מהנדס העיר

לוד בראש וספפורטס מפציץ

ליגה ארצית
מאת משה כהן

כל הכבוד להפועל לוד, שבתום המחזור השני צועדת בראשות טבלת הליגה הארצית.

הלודאים גברו על קבוצתה היומרנית של הכח מכבי ר"ג, שאוף הפסגה עדיין מקיים להספידה.

בסך הכל גם משחקי הליגה הארצית היו צפויים ועובדה שהשופטים נאלצו להרחיק חמישה שחקנים.

עד כמה מצפה לנו ליגה בלתי צפויה תעיד התוצאה בקרית שמונה, שם הובסו המקומיים שרק לפני שבוע גברו על שמשון, ע"י מכבי קרית גת, בראשותו של גיל ספפורטס שהבקיע ארבעה שערים.

מכבי יפו וטייבה נפרדו בתיקו ואילו אשקלון הפתיעה בנצחון על יבנה. הפועל ר"ג לא איפשרה לשמשון ת"א לנצח והמשחק בינהן הסתיים ללא הכרעה.

הפועל כפר־סבא גברה תוך תצוגת יכולת מרשימה על הפועל חדרה ואשדוד הביסה את נס ציונה.

מכבי יפו – הפועל טייבה 1:1

שער של מאיר גולפינגר בשלהי המשחק חילץ את מכבי יפו מהפסד ביתי מול הפועל טייבה.

המחצית הראשונה היתה דלה באירועים. אומנם הבולגרים מיפו החזיקו יותר בכדור, אבל הם לא הצליחו להגיע למצבי הבקעה מסוכנים, כאשר דווקא לאורחים המהירים ניתנו יותר הזדמנויות.

במחצית השניה חל שיפור במשחק ובדקה ה־67 הצליח ואהיב ג'באלה להקנות יתרון מוצדק להבייר מטייבה.

בדקות הסיום לחצו היפואים ובדקה ה־86 הצליח מאיר גולפינגר להותיר נקודה אחת בבית.

שפט דני פירד לעיני 1,500 צופים ביפו.

הפועל י־ם – בת־ים 2:2

ארבעה שערים תוך שש דקות. זהו המאזן המרשים של התיקו רב השערים בין הפועל ירושלים והפועל בת־ים.

האמת היא שלאחר שפע המצבים אליהם הגיעו שתי הקבוצות, המשחק יכול היה להסתיים עם עוד כמה שערים.

בדקה ה־34 יצאו האורחים מבת־ים להתקפה מהירה אותה סיים יוסי גורדנה בשער מפתיע.

אולם, הירושלמים לא נבהלו וכעבור דקותיים בלבד הצליח יאיר אסייאג לאזן את התוצאה.

ירושלים המשיכה לתקוף ובדקה ה־39 היקנה לה איל אברהמי יתרון. אולם, כעבור שלוש דקות בלבד הצליח מורדי רעקיה, לשעבר שחקן הפועל ירושלים, להבקיע את חבריו מהעבר הלא רחוק – 2:2.

בדקה ה־45 התחוללה סערת רוחות במגרש, לאחר שהשופט נאלץ להרחיק את שחקנו הצעיר של ירושלים, אורי שגורמן.

שפט רמי ברדה לעיני 2,000 צופים בטדי.

אשקלון – מכבי יבנה 1:2

במשחק סוער ופרוע הצליחה הפועל אשקלון לגבור על שכנתה מיבנה בשיעור 1:2.

אין ספק, כי המארחים מאשקלון זכו בנצחון מוצדק, שכן הם גילו יותר שאפתנות. בסופו של דבר התוצאה משקפת את יחסי הכוחות במגרש.

לאחר דקות ראשונות של גישושים עברה היוזמה לאשקלון, אבל דווקא האורחים הצליחו לעלות ליתרון ראשון, לאחר שבדקה ה־35 ניצל איציק עטור טעות בהגנת אשקלון.

אשקלון לא נשברה וכעבור חמש דקות בלבד הצליח יגאל בוסקילה לאזן את התוצאה.

בדקה ה־71 יצאה אשקלון להתקפה מהירה, אותה סיים עמי ג'רבי בשער הנצחון.

בדקות הסיום ניסו האורחים לשנות את התוצאה, אבל ההגנה הלוחמת של אשקלון עמדה בלחץ.

בדקה ה־88 לא שלט רועי חודד מיבנה בעצביו והשופט נאלץ לשלוף לעברו את הכרטיס האדום.

שפט יעקב מדינה לעיני 700 צופים באשקלון.

קרית גת – קרית שמונה 2:5

יכולת מעולה של גיל ספפורטס, שהבקיע ארבעה שערים, היקנתה למכבי קרית גת נצחון חוץ גדול בקרית שמונה.

עם כל הכבוד לשחקני קרית גת, קשה להבין מה קרה לקרית שמונה, שבדקות הסיום פשוט נשברה ולא היה חסר הרבה שהיא תספוג עוד כמה שערים.

כבר בפתיחה רמזו שחקני קרית גת על העתיד לקרות, לאחר שגיל ספפורטס הצליח להבקיע מקרוב את שוער קרית שמונה.

המארחים הגיבו בלחץ כבד ובדקה ה־22 קבע סלביסה ריוביץ' שוויון. קרית שמונה המשיכה לתת את הטון במגרש ובדקה ה־40 הצליח לירון בסיס להקנות להבייר יתרון.

במחצית השניה המשיכה קרית שמונה להחזיק יותר בכדור, אבל בדקה ה־57 הצליח מישל רדזן לסיים התקפה מהירה של חבריו בשער שוויון מפתיע.

כעבור דקה אחת בלבד לא שלט יוסי אזרי מקרית שמונה בעצביו והוא מצא את עצמו מורחק.

ואז הגיע הקונצרט הגדול של גיל ספפורטס, שבשלושה שערים מהירים בדקות 66, 86, ו־89 הוא הצליח להקנות לחבריו נצחון מוחץ.

שפט שמואל שטיף לעיני 1,500 צופים בקרית שמונה.

הפועל ר"ג – שמשון ת"א 1:1

שמשון ת"א ממשיכה לאכזב. הפעם לא הצליחו שחקניה לגבור על קבוצתה הבינונית של הפועל ר"ג.

דווקא המארחים מעיר הגנים היו אלה שפתחו את המשחק בסערה וכבר בדקה ה־3 היקנה להם יובל נעים יתרון מהנקודה הלבנה.

אולם, במחצית השניה התאוששו האורחים מכרם התימנים ובדקה ה־48 הצליח יניב עופרי לאזן את התוצאה.

המעניין הוא ששמשון הצליחה לשוב להתמודד במשחק דווקא עם עשרה שחקנים, לאחר שבדקה ה־44 הורחק אורן כץ.

בדקה ה־56 דאג יובל נעים לאיזון מספרי, לאחר שגם הוא הורחק מהמגרש.

שפט מאיר לוי לעיני 500 צופים בגבעתיים.

הפועל כפ"ס – הפועל חדרה 1:3

שחקני הפועל כפר־סבא הוכיחו פעם נוספת שהם מועמדים רציניים להעפיל לליגה הלאומית, לאחר שגברו תוך תצוגת יכולת מרשימה על הפועל חדרה.

כפר־סבא היתה טובה יותר ובדקה ה־35 היא עלתה ליתרון ראשון, לאחר שרודי סטולפר ניצל בעיטת עונשין מ־11 מ'.

בדקה ה־45 הגיע תורו של עידן שום, בנו של מאמן הנבחרת האולימפית, יצחק שום, להיכנס לרשימת המבקיעים בשער נאה ובדקה ה־52 קבע יעקב קורצקי 0:3.

השער גרם לריפיון בשורות הכפר־סבאים ובדקה ה־65 הצליח ניסים נודי להמתיק במעט את הגלולה המרה של חדרה.

שפט שי אסרון לעיני 2000 צופים בכפר־סבא.

הפועל אשדוד – נס ציונה 0:3

יכולת מעולה במחצית הראשונה הספיקה לשחקני הפועל אשדוד להביס במשחק חוץ את קבוצתה המאכזבת של נס ציונה.

אומנם שחקני נס ציונה החזיקו יותר בכדור, אבל דווקא האשדודים בהתקפות מתפרצות ומסוכנות השכילו להבקיע שערים.

כוכב המשחק היה ללא ספק עוגן בורכי, שהבקיע צמד שערים, בדקות 19 ו־33. בין לבין, הצליח קובי רפאלה להבקיע בדקה ה־30 שער נוסף.

אין ספק, כי גם נס ציונה בצרות וטוב יעשו קברניטי הקבוצה אם הם יחליטו על זעזוע רציני לפני שיהיה מאוחר מידי.

שפט אריק הימוביץ לעיני 1000 צופים בנס ציונה.

איגרוף: כל ארבעת חברי נבחרת ישראל באיגרוף נוצחו באליפות העולם לנוער כבר בסיבובים הראשונים והם הודחו מהמשך התחרויות המתקיימות באיסטנבול בהשתתפות 70 מדינות.

כדוריד: קבוצת הכדוריד של הפועל ראשון לציון זכתה בגביע איגוד השופטים לאחר שגברה בגמר על נס ציונה בתוצאה 22:24.

הליגה הארצית — עונת 1994/95

	קבוצה	מש.	נצ.	תיקו	הפס.	שערים	הפרש	נק.
1.	הפועל לוד	2	2	0	0	1—4	3	6
2.	הפועל אשדוד	2	1	1	0	3—6	3	4
3.	הפועל כפר־סבא	2	1	1	0	4—6	2	4
4.	הכח רמת־גן	2	1	0	1	2—5	3	3
5.	הפועל חדרה	2	1	0	1	4—5	1	3
-.	מכבי קרית גת	2	1	0	1	4—5	1	3
7.	הפועל קרית שמונה	2	1	0	1	5—3	-2	3
8.	הפועל אשקלון	2	1	0	1	5—2	3-	3
9.	הפועל ירושלים	2	0	2	0	4—4	0	2
-.	הפועל בת־ים	2	0	2	0	4—4	0	2
11.	הפועל טייבה	2	0	2	0	3—3	0	2
12.	מכבי יפו	2	0	2	0	1—1	0	2
13.	מכבי יבנה	2	0	1	1	4—3	-1	1
14.	שמשון תל־אביב	2	0	1	1	2—1	1-	1
15.	הפועל רמת־גן	2	0	1	1	5—2	-3	1
16.	ב.ס. נס־ציונה	2	0	1	1	3—0	-3	1

בינתיים הולך לבית־שאן

הפועל ת"א — בית שאן 1:1
מאת אבי פלד

מאיר כהן, שוער בית שאן, המשיך להתחמם גם אחרי שריקת הפתיחה של השופט צור. כהן יצא מחוץ לרחבת ה־16 רץ לאורכה ולרוחבה של הרחבה, התמתח לפנים ולאחור ומה שהתרחש בשורה לא היה מעניינו. זהו המסר של שחקני בית שאן שבאו לבלומפילד ללא רגשי נחיתות. הם הוליכו 0:1 והיו קרובים לנצחון.

להפועל ת"א קורה משהו מעניין. בשלושת המשחקים היא שבה מפיגור. נגד בית"ר ים ובית שאן השוותה את התוצאה וניצחה את הפועל חיפה. התיאוריה מלמדת על קבוצה של ויתרים בכיכול אבל על פי המשחק של אתמול כל נקודה שהפועל ת"א תצבור יהיה זה בונוס לקראת המשך הליגה.

שני הפולנים, גיא שרעבי אמסלם ושוורץ הם בסיס טוב לקבוצה אבל לידם הם צריכים שחקנים טובים יותר. שגיב ותומר אליהו, מימר, בלאס ואופיר לא יכולים להוביל את הקבוצה לאורך זמן. אולי יצטיינו במשחק אחד ויפתיעו. לא יותר. ההגנה נתקבת בקלות ובהתקפה אין יצירה. לקישור של הפועל היה פעם מוניטין והעונה הוא נעלם להלוטין. בקיצור הפועל ת"א, צריכה עוד השנה לערוך שינוי בקישור ולצרף לשוורץ קשר ברמה גבוהה יחד עם חלוץ חוד מצטיין, כמו למשל מאיר מליקה שלא עונה על הציפיות בירושלים.

אם בית שאן תמשיך באותו הקצב של נצחון, תיקו והפסד היא יכולה להיות שקטה ובטוחה שתישאר בליגה. הוסיפו לה את יהודה עבר ושחקן זר ברמה זהו קבוצה שקשה לנצח. קהימי שחקן גבוה שפעיל בהגנה ובהתקפה. השוער כהן עושה רושם נחמד והוא בעל תגובה מהירה. ניתן עשור בעל נסיון לאומי רב יחד עם נמרוד אלבז ושמעון דנן משחקים ללא רגשי נחיתות.

כבר בדקה השביעית רמזה בית שאן שקשה יהיה לנצח אותה. שמעון דנן פרץ משמאל והגיע לקירבת שער הפועל ת"א. הוא בעט ממרחק קצר אבל באקו יצא מצויין והדף.

ת. אליהו הדביק כדור למשקוף בדקה ה־18 לפני שבית שאן עלתה ליתרון ראשון בדקה ה־40. אלבז פרץ משמאל והגביה לרחבה. קהימי בעט למשקוף. אנגבריה המשיך בנגיחה והכדור פגש שוב את המשקוף על הכדור שקיפץ לגובה השתלט קהימי הגבוה ונגח ממטר פנימה מעל ראשי כולם. באקו רץ לשופט הדרש עבירה בתמורה ספג צהוב.

המשחק שהתנהל במרבית הזמן במרכז המגרש היה לעתים קצבי, אבל משעמם ביתר הזמן. 19 דקות לסיום בעט שוורץ עונשין מפינת הרחבה ושרון מימר המשיך בנגיחה אחורנית פנימה.

גם בחוץ הרצליה חושך

חולון — הרצליה 0:2
מאת גיל דיטל

שחקני הפועל חולון צריכים להודות למכבי הרצליה על נצחונם הראשון העונה לאחר שני הפסדים.

גם יכולת בינונית של החולונים הספיקה להם לזכות בנצחון קל מול הרצליה שהדהימה בחולשתה.

הפסדה של הרצליה החל עם שוער זר אפור, חוליית הגנה מאכזבת בראשותם של שני שחקני הרכש, פולקארוב וביטון והמשיך בקישור חלש בראשות הבלגי ואן דר לינדן. חוליית החוד הבליטה את חולשתו של הבין לאומי לשעבר, עופר מזרחי. היחיד שהותיר רושם חיובי בשורות הרצליה היה הקשר יניב כהן.

בצפרירים חולון בלטו בהגנה שני האחים פרץ, כאשר המצטיין במגרש הם הבלם האחורי אבי פרץ שהחליף את חיים גולדברג המורחק. הוא עשה עבודה מצויינת בהגנה ותרם רבות למשחק ההתקפה בפריצותיו הסוחפות.

בקישור כולם ביצעו עבודה טובה, אך ניתן לציין את הצעיר אורן זיתוני, שעשה עבודה דפנסיבית יעילה.

בחוליית החוד בלט קונסטנטין מרקו אשר כבש את השער הראשון ובישל את השני.

המחצית הראשונה התנהלה ביתרון קל של צפרירים, אך שחקניה לא הצליחו לתרגם את יתרונם האיכותי לשפת השערים.

במחצית השניה יחסי הכוחות נטו לזכות החולונים, בעיקר בזכותם של מרקו ואסף טובי שהחליף את שירזי הולש. שניהם נעו רבות ללא כדור וגרמו להתפוררות הגנת הרצליה והם אף הביאו לכיבוש שני השערים.

בדקה ה־54 מסר זיתוני לטובי שהיתל בהגנת הרצליה ובעט חלש לשער. השוער האורח הדף היישר לרגליו של מרקו שקבע מקרוב – 0:1 מוצדק למקומיים בשער רביעי העונה.

בדקה ה־78 ביססה חולון את נצחונה, לאחר שאבי פרץ הגיח מצויין והעביר כדור לעברו של מרקו, שהתקדם במעט, הגביה לרחבה ואסף טובי תוך כדי זינוק נגח משישה מטרים כדור אדיר לרשת – 0:2.

צעירי הפועל הלמו בכוכבי מכבי

הפועל פ"ת — מכבי פ"ת 0:2
מאת אמיר לנגר

הפועל פ"ת ידועה במחלקת הנוער המצויינת שלה ואתמול קיבלה הקבוצה שכר נוסף לעמלה: שני שערים של שחקניה הצעירים, אלון מאיה ואליד בדיר הכריעו את הדרבי הפתח־תקוואי.

הפועל ניצחה 0:2, אבל גם במכבי צריכים להיות מרוצים מכך שהם לא הובסו בתוצאה הרבה יותר גבוהה, שכן גם 5:0 לא היה מקפח אותם.

בדקה ה־1 יכול היה המשחק לקבל ציביון שונה: אופיר קופל איבד כדור במרכז המגרש לגיא יצחק. יצחק שלח את טל בניה מול שי הס והם במשחקו הראשון אחרי פציעה ידד לרגליו וחילץ.

בדקה ה־6 החמיץ גיא יצחק בנגיחה מקרוב וכעבור דקה הובקע השער הראשון לזכות הפועל: מישיש נשלח ימינה. מאיה הגיח, עקף את רז רבינוביץ ומזווית קשה מול מלול הוא לא התקשה להרים את הרשת הגבוהה – 0:1.

המשך היה שייך רק להפועל. כל מהלך של מכבי היה מקרי וההגנה המכבית הגרועה רק הקלה על הפועל את המלאכה.

בדקה ה־38 הסתובב אלי אברבנאל בתיבת ה־16 מ' הלוך ושוב. בסופו של דבר הוא סובב כדור שנהדף בקצות אצבעותיו של גולן מלול שגם הוא סיבה נוספת שמכבי ירדה מהמגרש רק בהפרש של שני שערים.

בדקה ה־43 פיספס נועם קייסי את הכדור ושוב מלול הדף את בעיטתו של אברבנאל.

בדקה ה־52 קיבל מישיש כדור נהדר מאורהם קייסי, אבל מלול הכדור ברח לו.

בדקה ה־58 נכנס בדיר וכעבור דקותיים הדף מלול בעיטה מצויינת שלו. מלול שוב הדף (בדקה ה־61) ממצב מצויין של מישיש ובדקה ה־63 כדורו של מישיש המק לחוץ לאחר מסירת פז של מאיה.

בדקה ה־64 גם מלול לא הושיע: מישיש מסר כדור רוחב לאברבנאל שנכנס לרחבת ה־16 מ'. מגיני מכבי ציפו לבעיטה שלו, אבל אברבנאל המשיך בכדור רוחב לבדיר, ששם את הכדור בפנים – 0:2 מהסרטים.

בדקה ה־66 נתן אבו־קישק, מגן מכבי דרור לתסכוליו, כאשר עצר בטפטופת כדור בידו במרכז המגרש. קיבל צהוב שני והורחק.

בדקה ה־77 נפצע בדיר והוחלף, לאחר ששיחק במשך 19 דקות בלבד, כבש ונתן תצוגה מרשימה.

אקורד הסיום היה שייך למלול שהדף שוב בעיטה של מישיש לאחר הכנה של קייסי.

בחדר ההלבשה של הפועל לא חגגו אחרי המשחק. כולם יודעים שבשבוע הבא צפוי להם משחק הרבה יותר קשה, באיצטדיון ר"ג מול מכבי ת"א.

כידורים ברוטב עם אהרל'ה להב וחברים

ראסינג ביירות הסכימה לשחק נגד הפועל ברומניה בתנאי שיהודים יקראו בערבית

ארגון הגביעים של שמשון עם־שלם נתרם למועדון איגרוף בקפריסין ● בזכות מכבי ת"א הוזמן שוער ורדר ברמן לסגל הלאומי הגרמני ● פיפטי־פיפטי פוליטי מובהק בהנהלה של הפועל בית־שאן ● סוכני כדורגלנים יידרשו לרשיון מטעם ההתאחדות ● באיצטדיון "וינטר" נפתחת שמרטפיה בשבתות

לבנון דרך רומניה. למרות סיכסוך הגבולות ומצב המלחמה בינינו לבין לבנון הצליחה קבוצה ישראלית לשחק נגד קבוצת כדורגל מלבנון. הכדורגלנים הערבים של הפועל ביר־אל־מכסור (ליגה ב') קיימו משחק אימון ברומניה נגד ראסינג ביירות, סגנית אלופת לבנון.

בשורות הלבנונים משחק נעים סראם, בן דוד של שליט עיראק סאדם חוסיין. הקבוצה מהכפר הבדווי קיימה מחנה אימון בעיר סיניה ואחרי שיכנועים שנמשכו כמה ימים הסכימו הלבנונים לקיים משחק אימון בתנאי ששמות שני השחקנים היהודים בקבוצה – שרון וקנין וגיל סאבו – ישונו לשמות ערביים.

וקנין החליף לתאופיק וסאבו שונה לדראושה. על כר הדשא ניצחו הלבנונים 0:2.

■■■

עם־שלם לקפריסין. ארון הגביעים של שמשון עם־שלם נתרם על־ידי אלמנתו וליה למועדון איגרוף ידוע בקפריסין. הארון מכיל מאות גביעים, מדליות ותעודות שזכה האסף שמשון.

הקפריסאים ניאותו להציג את עם־שלם בפינה מיוחדת באולם הספורט של המועדון. שמשון עם־שלם נחשב למר איגרוף של ישראל במשך עשרות שנים ואף היה בין מייסדי מועדוני כפפות הזהב. אלמנתו ניסתה לעניין בארון הגביעים חוגי ספורט שונים בישראל אולם איש לא רצה להציג את זכרו.

■■■

בכל רע יש גם טוב. ההופעה השלילית של ורדר ברמן, מבחינתו, באיצטדיון הלאומי ברמת־גן נגד מכבי ת"א ביום קייץ של כיבשון, הולידה גם משהו חיובי מבחינתו של השוער הגרמני אוליבר רק.

חלוצי מכבי ת"א הפכו אותו לשוער כוכב. מסתבר שבגרמניה הוא לא היה כוכב, מי יודע מה – עד למשחק הפיספוסים ברמת־גן שראיק היה הגורם לכך. מאמן נבחרת גרמניה ברטי פוגטס, שראה את המשחק בטלוויזיה הזמין את שוער ורדר ברמן לסגל הלאומי.

מנהל ורדר, וילי למקה, כי החום בישראל היה בלתי נסבל ועצם המעבר מהחום הישראלי לקור בברמן, השכיב לא מעט מחברי המשלחת למיטות עקב הצטננות עם חום. העיתונות הגרמנית מציינת את שוקאנוב, קליגנר, הלל, שוהם וגדי ברומר כטובים במכבי.

■■■

כיפר [illegible] גלן אגמורפו, איציק זוהר, לא יכול להפרד מהסינר של אמא, תפס הזדמנות ובא לעשות את יום הכיפורים בבית. הוא אפילו קיים אימון עם קבוצתו לשעבר מכבי ת"א ומיהר לשוב לבלגיה.

הוא הביע שביעות רצון ממה שראה בטלוויזיה נגד ורדר ברמן בציינו כי הרבה קבוצות באירופה משקשקות כשהן צריכות להתייצב נגד הקבוצה הגרמנית, הנחשבת לאחת הקבוצות היותר חזקות באירופה.

■■■

עוד חיזוק רוסי. אם לא די לנו בעדרימת השחקנים הזרים מארצות חבר העמים, אנו מתבשרים בסוף השבוע כי קיים סיכוי סביר לקליטת עוד אחד כזה – בשורות בית"ר ירושלים.

אם המו"מ יוכתר בהצלחה יצטרף לליגה הלאומית אלכסנדר גריאזין (20) קשר הנבחרת האולימפית של רוסיה וצ'סק"א מוסקבה.

החלוץ הצעיר הזה יבוא במקומו של אנדריי גשקין מספרטק מוסקבה, שלא יגיע לארץ. הירושלמים עסוקים עתה בסידורים הטכניים ושיחרורו מקבוצת האם שלו.

■■■

פיפטי־פיפטי. למרות כל ההצהרות היפות של יו"ר ההסתדרות חיים רמון וטובים אחרים בצמרת השלטון, תמשיך קבוצת הפועל בית־שאן, שעלתה לליגה הלאומית להיות נתמכת על־ידי שתי מפלגות פוליטיות.

בבית־שאן יצר ספט מקיר לקיר של פיפטי־פיפטי. ההנהלה המשותפת תורכב משני פלגים מקומיים: מערך – משה חזן, דוד ישראלי, נסים אפרגן; ליכוד – ניסים סיבוני, בכר אלקסלסי, שוקי סייב.

בראש הועד הציבורי למען הפועל בית־שאן עומד תושב העיר דוד לוי, שר החוץ לשעבר שכבר קיים פגישת עבודה עם שר הבינוי והשיכון בנימין (פואד) בן אליעזר שהבטיח תקציב מתאים לשיפוץ המגרש ויציעים בבית שאן.

■■■

סוכנים ברשיון. כמו שנושאים נשק ברשיון ועוסקים בעריכת דין ברשיון כך יצטרכו גם סוכני שחקני כדורגל להצטייד ברשיון מתאים אם ברצונם ליצג כדורגלנים בין מקומיים ובין זרים.

תקנה זו יזום ממלא מקום יו"ר ההתאחדות לכדורגל גברי לוי וזאת בגלל בעיות אתיות וכספיות שנוצרו במשך השנים האחרונות, כשכל "האפר" עוסק במקצוע. גברי לוי טוען ששוק הסוכנים הזה עלה במהלך כל עונה לקבוצות 600 אלף דולר.

מדובר בעשרה אחוז מהסכום אותו משתכר השחקן ועשרה אחוז מדמי הכרטיס שלו.

גברי לוי סבור שסכומים כאלה מן הדין שיוסדרו בתקנון של מורשה רשמי. העברת הנושא בועדת התקנון של ההתאחדות יארך בין שניים לשלושה חודשים.

■■■

שמרטפיה במגרש. החל מהשבת הקרובה תהיה לראשונה בארץ שמרטפיה צמודה למגרש כדורגל. המדובר באיצטדיון "וינטר" של הכח ר"ג. מי שירכוש מנוי משפחתי יוכל לבוא עם האשה והאטוסים.

המבוגרים יעלו ליציע בעוד שעל הדור הצעיר תשמור גננת מקצועית בחדר משחקים לילדים. הסדר זה ממשיך את מבצעי הכניסה החפשית לנשים והסעה לנוער באוטובוס הסגול של המועדון הרמת־גני.

לזכור הימים הטובים

הפועל לוד — הכח ר"ג 1:2
מאת משה דנציגר

הפועל לוד במקום הראשון: מי היה מאמין שהעולה החדשה תצליח לצבור מאה אחוז הצלחה בשני מחזורי הפתיחה של הליגה הארצית. אתמול גברו הלודאים על קבוצתה היומרנית של הכח מכבי ר"ג בתוצאה 1:2 (0:1).

חרף נצחונה של לוד, דווקא האורחים מעיר הגנים נתנו את הטון במרכז המגרש. הם החזיקו יותר בכדור, אבל הם לא הצליחו להגיע להרבה מצבים מסוכנים סמוך לשער הלודאי.

הלודאים בהתקפות מתפרצות הצליחו להבדיך פעם אחר פעם את הגנת הכח ואכן, בדקה ה־36 בעט אופיר רגב לשער ושוער האורחים הדף. אבל הכדור החוזר הגיע היישר לרגליו של רגב שלא התקשה לקבוע – 0:1.

במחצית השניה ניסו האורחים לאזן את התוצאה, אבל קשריה הגביהו פעם אחר פעם כדורים סתמיים שלרוב נהדפו ללא קושי ע"י הגנתה החסונה של לוד.

אולם, בדקה ה־74 הצליחה הכח להשוות, לאחר שרועי גיא עמד חופשי בתוך הרחבה ומול בנודים הוא לא התקשה לקבוע – 1:1.

לוד לא הניפה דגל לבן ובדקה ה־84 היא הבקיעה שער מוזר, לאחר שמשה בן הרוש בעט עונשין מ־40 מ' שנשק בדשא ושוער האורחים התבלבל והדף אותו פנימה – 1:2. בהחלט שער מוזר.

שפט הייטב משה אהרן לעיני 2,700 צופים בלוד.

הנצחון של חדד

נצחון הליגה הראשון של מכבי נתניה בהדרכת ויקו חדד, הושג אתמול על קבוצת האם של חדד, הפועל באר שבע ● נתניה עלתה ל־1:3, ב"ש צימקה ורשמה עוד שתי קורות בסיום

מכבי נתניה — הפועל ב"ש 2:3
מאת דוד בכר

ויקו חדד, מאמנה של מכבי נתניה, לא יכול היה לצפות לנצחון ראשון מתוק יותר. אתמול הוא ניצח עם חניכיו מנתניה את קבוצתו הקודמת, הפועל באר־שבע בשיעור 2:3.

הרבה לחץ שוחרר עם הנצחון הראשון במועדון הנתנייתי. לאחר שני הפסדים רצופים רק שלוש נקודות יכלו להביא לרגיעה במחנה הנתנייתי.

אבל חרף הנצחון, לא כדאי לנתניה לשמוח יתר על המידה; שכן נצחונה הושג בקושי רב ודי אם נציין את שתי הקורות של יוסי מדר ואת שתי ההחמצות של גוסייב בדקות 89 ו־90.

נתניה פתחה את המשחק בסערה ובדקה ה־24 היא עלתה ליתרון מוצדק, לאחר שאפרים דוידי הכשיל את איגור שקירין ואבישי ז'אנו בעט מהנקודה הלבנה פנימה – 0:1.

ארבע דקות מפתיחת המחצית השניה הישוותה באר־שבע ושוב מבעיטת עונשין מ־11 מ' לאחר שסרגיי גוסייב הוכשל ע"י בלם נתניה, אסי דומב ויוסי מדר בעט מהנקודה הלבנה פנימה – 1:1.

בדקה ה־59 בעט ויקטור מורוז מבאר־שבע כדור עונשין מ־20 מ' אך השוער יעקב בלרב ביום מצויין הדף לקרן.

בדקה ה־67 הגביה אבישי ז'אנו כדור עונשין מימין, הכדור חלף על פני כל הגנת באר־שבע ואסי דומב נגח מקרוב פנימה – 1:2.

בדקה ה־73 הפתיע סלובודאן דראפיץ' "בסיל" מ־25 מ' שהותיר את אסי רוזמים חסר אונים – 1:3.

בדקה ה־79 בעט יוסי מדר כדור עונשין למשקוף שערו של יעקב בלרב וחמש דקות מהסיום צימקו האורחים את התוצאה, לאחר שמורוז הגביה ואילון הותיק בעט מקרוב פנימה – 2:3.

הודעות בעניין חוק תכנון ובנייה

הודעה לפי סעיף 157 א. לחוק המקרקעין התשכ"ט 1969

1. להוי ידוע כי מר יעקב זואק [illegible] ... 2. [illegible] ...

שמואל בר ישראל
רשם המקרקעין נתניה

מרחב תכנון מקומי [illegible]

הודעה לפי סעיף 149 לחוק התכנון והבניה [illegible] ...

יו"ר הועדה המקומית לתכנון ולבניה רחובות

חוק התכנון והבניה, התשכ"ה־1965 מרחב תכנון מקומי [illegible]

הודעה בדבר אישור תכנית ... [illegible]

שלום זמיר
יו"ר הועדה המקומית לתכנון ובניה מחוז הדרום

הועדה המקומית לתכנון ולבניה, חדרה

הודעה לפי סעיף 149 [illegible] ...

ראש העיר יו"ר הועדה המקומית לתכנון ולבניה חדרה

עיריית חיפה משרד מהנדס העיר הועדה המקומית לתכנון ולבניה העיר חיפה רחוב ביאליק 3, חיפה טלפון 04-356807

הודעה על־פי סעיף 149 לחוק התכנון והבניה תשכ"ה־1965 ... [illegible]

ד"ר י. חס
מהנדס העיר

הועדה המקומית לתכנון ולבניה "שרונים"

הודעה [illegible] ...

צבי חרות
יו"ר הועדה המקומית "שרונים"

חוק התכנון והבניה, התשכ"ה־1965 מרחב תכנון מקומי יהוד

הודעה בדבר אישור תכנית ... [illegible]

ד"ר אהרון לוי
יו"ר הועדה המקומית לתכנון ובניה מטה יהודה

מרחב תכנון מקומי שומרון

נמסרת בזאת הודעה לפי סעיף 149 לחוק תכנון והבניה תשכ"ה־1965 ... [illegible]

איתמר בר עוז
יו"ר הועדה המקומית השומרון

הועדה המקומית לתכנון ולבנייה של נהריה

הודעה על פי סעיף 149 (2), (1) לחוק התכנון והבניה ... [illegible]

ז'קי סבג
ראש העירייה יו"ר הועדה המקומית לתכנון ולבנייה נהריה

עיריית חיפה משרד מהנדס העיר הועדה המקומית לתכנון ולבניה העיר חיפה רחוב ביאליק 3, חיפה טלפון 04-356807

הודעה על־פי סעיף 149 לחוק התכנון והבניה תשכ"ה 1965 ... [illegible]

ד"ר י. חס
מהנדס העיר

ירוק - צהוב - אדום!

הירוקים מחיפה והצהובים מתל־אביב התגוששו אתמול בזירת קרית־אליעזר לעיני 15,000 צופים מתוסכלים. הרמה המקצועית הולידה אפס. המלחמה הניבה ארבעה כרטיסים אדומים: לקוניצוב ואלון חזן מחיפה, ולנמני ושלח מתל־אביב ● אדום נוסף ספג אבי־קישאק (מכבי) בדרבי הפתח־תקואי ● הפתעת השבת הסוערת: נצחון בית״ר ת״א באשדוד

מכבי חיפה — מכבי ת״א 0:0

מאת יצחק ציבין

מכבי חיפה ומכבי ת״א רחוקות מיכולתן בעונה שעברה על כר הדשא, אבל בקרבות בלתי ספורטיביים הן מגנות כינוד ראשון בכדורגל הישראלי ואתמול, במשחק ביניהן, אומנם לא נפלו שערים, אבל המשחק הסתיים עם ארבעה מורחקים, שניים מכל קבוצה.

בדקה ה־82 הורחקו השניים הראשונים: אבי נמני נפגע ע״י קוניצוב. נמני סטר לו בגסות, קוניצוב לא נותר חייב ושניהם ראו את הכרטיס האדום.

חמש דקות מאוחר יותר נראו שלח וחזן בעימות פיזי ושניהם ספגו את הכרטיס האדום.

אבל אירועים מכוערים אלו רק יכולים להעיד כי כדורגל לא ראינו אמש בקרית אליעזר ועובדה שההרחקות גנבו את ההצגה. בעיקר אמורים הדברים לגבי הירוקים של חיפה.

הקבוצה שכל־כך הלהיבה בעונה שעברה היא כבר לא אותה קבוצה. חסר הברק בדמותו של ראובן עטר, מריח השערים, אלון מזרחי וכל המכונה הירוקה נראית בלתי משומנת, כאשר היא נעדרת את אותו משחק שוטף ומלהיב ששיגע את המדינה בעונה שעברה.

מכבי ת״א שגם היא הייטיבה לשחק בעונה שעברה כבר לא אותה קבוצה. חסר שם גם את הגיבוש בין השחקנים, שכן משחקה לא שוטף ולכרות שבחוד משחק אלון מזרחי הוא לא מקבל את הכדורים אותם הוא קיבל רק בעונה שעברה בחיפה. לבדו הוא מתקשה ליצור לעצמו מצבי הבקעה ואתמול, אחרי שבקושי הוא נגע בכדור, הוא הוחלף.

אבל שחקנים מנוסים, בעיקר שחקני נבחרת שאינם מוצאים כיום את מקומם על כר הדשא מרשים לעצמם להתנהג בצורה בלתי אחראית ובלתי ספורטיבית והם הותירו את מכבי ת״א ומכבי חיפה עם תשעה שחקנים בלבד בסיום.

הפתיחה היתה יותר של חיפה. בדקה ה־10 איל ברקוביץ הגביה כדור קרן ורוני לוי נגח למשקוף השער. על הכדור החוזר שוב פעם השתלט לוי אבל הוא נגח מעל המשקוף.

גם בדקה ה־39 איל ברקוביץ שלח היטב את רכיבו שפרץ קדימה ומעשרה מטרים, מעמדה נוחה, הוא בעט לפינה הקרובה ואובארוב שהיה במייטבו, הדף לקרן.

בפעם הראשונה שמכבי ת״א סיכנה את השער החיפאי, זה קרה בדקה ה־60, כאשר ויקטור בלקין בעט מ־14 מ׳ כדור שטוח שחלף סמוך לקורת השער החיפאי.

ואז באו הדקות המכוערות של ההרחקות המבישות של ארבעה מהשחקנים, אבל התוצאה לא שונתה והותירה טעם מריר בשתי הקבוצות.

אלון חזן ממכבי חיפה (למעלה) ואבי נמני ממכבי ת״א, שספגו אתמול כרטיסים אדומים

מלך השערים

1. קונסטנטין מרקו (צפרירים)	4
2. איל בגלייבטר (מכבי פ״ת)	3
-. מייקל יפה (בני־יהודה)	3
-. ויקטור מלניקוב (הפועל חיפה)	3
ליגה ארצית	
1. נסים נזרי (הפועל חדרה)	4
-. גיל ספפורטס (קרית־גת)	4
3. יוסי גורדנה (הפועל בת״ים)	3

הבלגים חוששים מהחום הכבד

נביע דייויס

נבחרת הטניס של בלגיה הגיעה בסוף השבוע לארץ, כדי לקיים את הכנותיה האחרונות לקראת משחק גביע הדייויס מול ישראל במסגרת בית ההישרדות.

"הבעיה העיקרית שלנו היא מזג האוויר השרבי" ציין הקפטן הבלגי, אדוארדו מאסו שהגיע לארץ עם ארבעה משחקניו.

הוא ציין שהוא ושחקניו הגיעו ממזג אוויר חורפי והוא לא הסתיר את חששו מהצפוי לחניכיו אם לא יחול שיפור משמעותי במזג האוויר.

בסוף השבוע קיימו הבלגים אימונים בהרצליה וברמת השרון.

בינתיים, מגבירים הישראלים את אימוני הכושר הגופני והקפטן הישראלי שלמה גליקשטיין הסביר שהכוונה היא להכין את השחקנים להתמודדות מתישה עם הבלגים החסונים.

בני יהודה: קבוצה 100%

בשכונת התקוה הכל זהב: שלושה משחקים, שלושה נצחונות – הקבוצה היחידה בליגה שצברה 100% נקודות ● אחרי הנצחון הגדול בירושלים, לא התרגשו אתמול "הזהובים" מקבוצת המיליונרים החיפאית וגברו עליה 1:2 ● אלפי אוהדי ותושבי השכונה חגגו את הנצחון והמקום הראשון

בני יהודה — הפועל חיפה 1:2

מאת שמואל בלכי

לעיני אוהדיה הרבים והמעודדים, השיגה בני יהודה נצחון ליגה שלישי ברציפות, הפעם על הפועל חיפה.

בני יהודה שלטה במגרש במרבית דקות המשחק ובעזרת הקהל שדחף את הקבוצה לאורך כל 90 הדקות ניצלה שני מצבי הבקעה קורצים, היא הצליחה לרדת מהמגרש מנצחת, למרות שלאור מצבי ההבקעה הנוספים שניתנו לה, היא יכלה לסיים את המשחק עם נצחון גבוה עוד יותר.

למאמן ניסים בכר מגיע כל הקרדיט על בניית תלכיד לוחם ומהיר, המהווה הפתעה נעימה, למרות חסרונו של כוכב בעל שיעור קומה.

מנגד, איכזבה הפועל חיפה שלמעט טל בנין ויעקב אסיאג, גילו מרבית שחקניה יכולת דלה שאינה מתאימה לליגה הלאומית. טוב יעשו ראשי הקבוצה אם הם יתעוררו במהרה. אחרת כל הכסף שהושקע בקבוצה עשוי לרדת לטימיון.

השער הראשון הובקע בדקה ה־27, כאשר ואסילי מוקן חלף בקלות באגף ימין על־פני אחמד מוסא, הגיע לקצה הרחבה ושלח כדור לרוחב וסהר מזרחי לא התקשה לבעוט מעשרה מטרים לרשת – 0:1.

בדקה ה־59 הצליחו האורחים מעיר הכרמל לאזן את התוצאה, לאחר שטל בנין בעט מ־20 מ׳ שטראובר הצליח להדוף וכאשר הוא ניסה לקלוט את הכדור בפעם השניה, הגיח מאי שם מלניקוב ובעט בשוער ובכדור יחדיו ולהפתעת הכל הכדור חדר פנימה – 1:1.

שחקני בני יהודה מחו נמרצות בפני השופט וטענו כי בוצעה עבירה על השוער, אך ללא הועיל.

לא חלפות להן שלוש דקות וגצה מסובי מוכשל בקצה הרחבה והשופט מורה ללא היסוס על הנקודה הלבנה.

סרגי גראסימץ לא נכשל והוא קבע – 1:2.

החום הכבד ששרר במגרש גרם לירידה ברמת המשחק. שחקני בני יהודה פשוט הפסיקו לשחק והזמינו לחץ חיפאי בעשר הדקות האחרונות שלא הניב דבר.

שיכורים ולא מיין

כך נראו אתמול שחקני בית״ר ירושלים, ששוטטו במגרש מסוחררים ומבולבלים ● לעולים החדשים מראשון לציון הספיקה הזדמנות אחת מהנקודה הלבנה שניצל מאיר עוזן

ראשל״צ — בית״ר ירושלים 0:1

מאת עמית פז

העולה החדשה לליגה הלאומית, עירוני ראשון לציון לא התקשתה לגבור על קבוצתה הזימרנית, אך המפוררת של בית״ר ירושלים בשיעור 0:1.

התוצאה על הנייר אלי מפתיעה במשהו, אבל לאור היכולת הנוכחית של בית״ר ירושלים נראה כי לקבוצה בעיות קשות, הן בהגנה והן בקישור, דבר המשפיע קשות על התקפתה.

המשחק נפתח דווקא בהתלהבות ע״י הירושלמים. בדקה ה־8 בפעולתו החיובית היחידה במשחק הגביה כדור עונשין מימין ותומר אולאי בעט מקרוב חלש לידי אלימלך.

בהדרגה יצאו שחקני עיר היין כאשר הם מבחינים שהשער העומד מולם כלל אינו נורא. ראשון לציון הגבירה את לחצה ובדקה ה־18 ירמצ׳וק נשלח בכדור ארוך ע״י שקוה מעבר להגנת בית״ר והוריד את הכדור מחזהו, חדר לרחבה והוכשל מאחור ע״י הירושלמי לשעבר, ירון דרורי.

אבנר כהן הורה על הנקודה הלבנה, אך לא הרחיק את דרורי. מאיר עוזן בעט שמאלה ואגסמן מזנק ימינה – 0:1.

עד לסיום המחצית ראינו משחק חלש ביותר, כאשר הבית״רים מנסים לתקוף, אך חוליית הקישור אינה מדייקת במסירותיה וכך התקשו חריר ואהונה להגיע למצבי הבקעה.

בדקה ה־44 מקבל אלהרר כדור מגרשנייב בתוך הרחבה ובועט חזק, אך אלימלך הודף לקרן.

את המחצית השניה פתחה ראשון לציון בסערה. בדקה ה־49 קיבל סויסה כדור טועה בלב הגנת בית״ר, אך הוא בעט ברשלנות לחוץ.

בהדרגה השתלטו הירושלמים על מרכז המגרש, אך הם לא ניצלו את מצבי ההבקעה אליהם הם הגיעו.

בדקה ה־63 מזרחי מצא את דרורי בתוך רחבת ראשון לציון, אך דרורי בעט סמוך לקורה ולחוץ.

עד לסיום תקפו שחקני בית״ר גלים־גלים את שער ראשון לציון, אך הם לא יכלו מול יכולתם הטובה של שביט אלימלך ואולג מולוקוב.

בשבוע הבא

הליגה הלאומית – מחזור 4

הפועל בית־שאן – בני יהודה
מכבי הרצליה – הפועל תל־אביב
הפועל באר־שבע – מכבי חיפה
מכבי פתח־תקוה – צפרירים חולון
עירוני אשדוד – מכבי נתניה
הפועל חיפה – הפועל ראשל״צ
בית״ר תל־אביב – בית״ר ירושלים
מכבי תל־אביב – הפועל פתח־תקוה

ליגה ארצית, מחזור 3:

הפועל אשדוד – מכבי יפו
הפועל חדרה – ס.ב. נס־ציונה
שמשון ת״א – הפועל כפר־סבא
מכבי קרית־גת – הפועל רמת־גן
הכח רמת־גן – הפועל קרית־שמונה
מכבי יבנה – הפועל לוד
הפועל בת־ים – הפועל אשקלון
הפועל טייבה – הפועל ירושלים

חלוץ בית״ר ירושלים, מאיר מליקה (משמאל) נעצר על ידי מאלוקוב (במרכז) וקפטן ראשל״צ גניש. הראשונים עצרו את הבית״ריים (צילום: א. קנפר)

אמרתם בוני? קורנפיין!

בית״ר ת״א השיגה נצחון ראשון העונה דווקא במבצר האשדודי ● גיבור הנצחון היה השוער הבית״רי יצחק קורנפיין, שהתעופף ברחבה ושמר על רשת נקיה מול ההתקפות האשדודיות הרבות

אשדוד — בית״ר ת״א 1:0

מאת חיים בן סימון

משחקה של עירוני אשדוד מול בית״ר ת״א היה אמור להיות קל, לפחות על הנייר, אך מה שטוב לנייר כנראה שקשה יותר על הדשא. תשאלו את שחקני עירוני אשדוד והתשובה תהיה זהה.

קבוצת בית״ר ת״א חייבת ללא ספק את נצחונה לשוערה המצויין, יצחק קורנפיין שממש במו ידיו, רגליו וגופו מנע הבקעות בטוחות מרגלי שחקני עירוני אשדוד.

כך למשל, בדקה ה־23 הוא מנע את הורדת הכדור מבעיטה חזקה שבעט יואל סויסה.

במחצית השניה היו אלה הדקות 51, מרגלי תומפסון, 69, מראשו של יגאל זריהן ושוב יואל סויסה בדקה ה־80.

אך לא נקדים את המאוחר: ככל ששחקני אשדוד לחצו את שחקני המגורה לעבר שערם, זה היה עם כמות גדולה של שחקנים שהותירה את ההגנה האשדודית פרוצה להתקפות מתפרצות מצידם של שחקני בית״ר ת״א.

באחת מאותן התקפות, בדקה ה־20, שילמה אשדוד את המחיר עבור הניסיון לכבוש שער בכל מחיר: יניב אבריג׳יל הצעיר פרץ באגף הימני וכשהגיע לקו הרוחב הוא שלח כדור מצויין לתוך הרחבה ושמואל אברהמי, המגן שהגיח לעזרת ההתקפה בעט מקרוב פנימה וקבע 0:1, שער שיותר מאוחר התברר שהוא שווה שלוש נקודות.

את ההחמצות של שחקני עירוני אשדוד כבר ציינו בפתיחה. בדקה ה־83 סערו הרוחות במגרש כאשר יגאל זריהן פרץ לתוך הרחבה ובניסיון להסתובב לכיוון השער הוא הוכשל בגסות מאחור ע״י השוער קורנפיין, הכשלה שמחייבת בעיטת עונשין מ־11 מ׳ אך לא כך חשב השופט איתן סבריר.

בסיום המשחק מצאו עצמם שחקני בית״ר ת״א עולזים ושמחים ומן הסתם הם הוללו סנסציה למהמרי הטוטו.

בתום המשחק שאלנו את מאמן בית״ר, אברהם מרצ׳ינסקי, האם הוא האמין בנצחון חוץ באשדוד? מרצ׳ינסקי השיב: "בכל משחק נותנים את המירב, אך אם להגיד את האמת, בחצי השני אשדוד היתה צריכה להבקיע כמה שערים. אני שמח בשביל הקבוצה שלי, אך יש לנו עוד 27 מחזורים של מלחמת הישרדות".

הניחוש הנכון

.1	2
.2	1
.3	x
.4	1
.5	1
.6	x
.7	1
.8	1
.9	x
.10	x
.11	1
.12	1
.13	2
.14	x
.15	1

קרן הגימלאות המרכזית של עובדי ההסתדרות
מודיעה
משרדי הקרן יהיו סגורים לקהל
בחול המועד סוכות
לרגל יציאה לחופשה מאורגנת החל מיום שני, י"ד תשרי תשנ"ה, 19 בספטמבר 1994 עד יום שלישי, כ"ב תשרי תשנ"ה, 27 בספטמבר 1994
הנהלת הקרן והעובדים
מברכים את
מבוטחי הקרן וגימלאיה
בברכת חג שמח
ומועדים לשמחה

הליגה הלאומית — עונת 1994/95

קבוצה	מש.	נצ.	תיקו	הפס.	שערים	הפרש	נק.
1. בני־יהודה ת״א	3	3	0	0	3—8	5	9
2. הפועל פתח־תקוה	3	2	1	0	2—5	3	7
3. ראשון לציון	3	2	0	1	4—5	1	6
4. מכבי חיפה	3	1	2	0	3—5	2	5
5. הפועל תל־אביב	3	1	2	0	5—6	1	5
6. מכבי פתח־תקוה	3	1	1	1	6—6	0	4
7. הפועל באר־שבע	3	1	1	1	5—5	0	4
8. הפועל בית־שאן	3	1	1	1	4—4	0	4
9. מכבי עירוני אשדוד	3	1	1	1	2—2	0	4
-. מכבי תל־אביב	3	1	1	1	2—2	0	4
11. הפועל חיפה	3	1	0	2	6—6	0	3
12. מכבי נתניה	3	1	0	2	8—7	−1	3
13. צפרירים חולון	3	1	0	2	6—5	−1	3
14. בית״ר תל־אביב	3	1	0	2	5—3	−2	3
15. בית״ר ירושלים	3	0	1	2	6—3	−3	1
16. מכבי הרצליה	3	0	1	2	8—4	−4	1

מכבי נתניה – הפועל באר־שבע (0:1) 2:3
ציון משחק: 6
● אבישי ז'אנו (24, מ־11 מ'), אסי דומב (67), סלובודן דראפיץ' (73)
★ יוסי מרד (4, מ־11 מ'), שלמה אילוז (85)
המצטיין: יעקב בלדב. המאכזב: סתיו אלימלך.
שפט ראפד סוהיל לעיני 3,000 צופים בנתניה.
● מכבי נתניה: בלדב 7; ז'אנו 7, דומב 6, טואף 5, באריה 5, דראפיץ' 6, ששוני 5, איליה 5, אמבריז 4 (בראל 5), שקוירין 6, פליפצ'וק 6 (עארף).
★ הפועל ב"ש: רחמים 4; חוות 6, דידיי 5, אילוז 5, אביגדור 5, בוקובזה 4 (אביטן 5), קלפטנוב 5, מרד 6, מגרזו 6; אלימלך 4, גוסייב 5.

מכבי עירוני אשדוד – בית״ר תל־אביב 1:0
★ שמואל אברהמי (20)
ציון משחק: 6
המצטיין: יצחק קורנפיין. המאכזב: עמיר תורג'מן.
שפט איתן סבריר לעיני 2,500 צופים באשדוד.
● אשדוד: גינצבורג 5; אלמוסנינו 6, מקרייקי 5, אוחנה 5, בונגלו 5 (גליליי 5), חפיף 4, סויסה 5, תומפסון 5, טלמניקוב 4, תורג'מן 4, מיכנוצקי 5 (זריהן 5).
★ בית״ר ת״א: קורנפיין 7; אברהמי 5, שיכאלוב 5, סגל 5, אלאלוף 5, עמר 5, פרץ 5, שוייג 4, דנאייב 6, אבריג'יל 6; סנדרוי 4 (בוטל 4).

בני יהודה ת״א – הפועל חיפה (0:1) 1:2
ציון משחק: 7
● סהר מזרחי (27), סרגי גרסימץ (62, מ־11 מ')
★ ויקטור מלניקוב (59)
המצטיין: נצה מסובי. המאכזב: ראובן עטר.
שפט חיים ליפקוביץ לעיני 6,500 צופים בשכונת התקוה.
● בני יהודה: שטראובר 6; ששון 5, שטרית 6, מזרחי 7, אוחנון 5, לוי 5, מזרחי 6 (גראסימץ 6), יפה 5 (אלפיה), אוסמולר 5; מוקן 6, מסובי 7.
★ הפועל חיפה: אסיאג 7; אדרוני 5, פורבלי 5, חלפון 5, מוסא 4 (עדן כהן 5), בנין 6, סלקר 5, עמר 5 (גיזאנו), קישלוק 5, עטר 4, מלניקוב 5.

הפועל צפרירים חולון – מכבי הרצליה (0:0) 0:2
ציון משחק: 6
● קונסטנטין מרקו (54) אסף כהן (78)
המצטיין: אבי פריץ. המאכזב: [illegible]
שפט יהושע לויה לעיני 1,200 צופים בחולון.
● חולון: דודקוב 6; הרשליקוביץ 6, אבי פריץ 7, אלי כהן 5, דוד פרץ 6, מאיה 6, זיתוני 6 (משעל), פס 6, אבוקסיס 6, מרקו 7, שירזי 4 (טובי 7).
★ הרצליה: קלימאיונוב 5; ביטון 4, פולוקארוב 4, ישראל כהן 5, קורן 5, דניאל 5, אמולג 4 (מרדכי 5), ואן דר לינדן 4 (מרג'זק), ניב כהן 6, אמסלם 5, מזרחי 4.

הפועל פתח־תקוה – מכבי פתח־תקוה (0:1) 0:2
ציון משחק: 6
● אלון מאיה (7), ואליד בדיר (64)
המצטיין: אלון מאיה. המאכזב: איל בגלייבטר.
שפט עמית קליין לעיני 5,000 צופים בפ״ת.
● הפועל פ״ת: הס 6; ישראל כהן 6, קרציל 6, טולוק 6, אורים קייסי 7, קופל 5, קוושווילי 6, מישש 6, מאיה 7, אברבנאל 6, מזרחי 5, בדיר 6 (יוסי לוי).
★ מכבי פ״ת: מלול 7; ש. צופין 4, נועם קייסי 4 (א. בן שמעון 4), רבינוביץ 4, אבי־קישאק – הורחק, שבו 4, שאהב 4, בגלייבטר 4, פישוסי 4, גיא יצחק 4, בניה 4 (צחי).

עירוני ראשון לציון – בית״ר ירושלים (0:1) 0:1
ציון משחק: 5
● מאיר עוזן (18, מ־11 מ')
המצטיין: אולג מלוקוב. המאכזב: ולדימיר גרשנייב.
שפט אבנר כהן לעיני 4,000 צופים בבלומפילד.
● ראשל״צ: אלימלך 6; חלפון 6, מאלוקוב 7, גניש 6, אלברט 5, דגאי 5 (חפר), מרציאנו 6, עוזן 6, ירמצוק 6; שקוה 5, סויסה 5 (ניר לוי).
★ ירושלים: אגסמן 5; איל כהן 5, סרטיאק 5, בנאדו 4, אלהרר 5, אולאי 4, דרורי 3, גרשנייב 3, מליקה 3, חריר 5, אהונה 5.

מכבי חיפה – מכבי תל־אביב 0:0
ציון משחק: 4
המצטיין: אלון חזיז. המאכזב: אלון מזרחי.
שפט יצחק בן יצחק לעיני 15,000 צופים בקרית אליעזר.
● מכבי חיפה: רפי כהן 5; בלבול 5, קוניצוב – הורחק, חריר 6, גלאם 5, גרייב 5 (הולצמן 5), רוני לוי 5, קנדאורוב 5, חזן – הורחק, רביבו 5 (דניאל), ברקוביץ 5.
★ מכבי ת״א: אובארוב 6; עמית לוי 5, שלח – הורחק, גדי ברומר 6, הילל 5, נועם שהם 5, נמני – הורחק, קלינגר 5, בלקין 5 (סביליה 5), מזרחי 4 (שוקאנוב 5), אלון ברומר 5.

הפועל תל־אביב – הפועל בית־שאן (1:0) 1:1
★ שרון מימר (71)
● קלודיו קהימי (40)
ציון משחק: 4
המצטיין: קלאודיו קהימי. המאכזב: תומר אליהו.
שפט חיים אייל צור לעיני 3,000 צופים בבלומפילד.
★ הפועל ת״א: באקו 5, אוולאי 4, לוקאשיק 5, שרעבי 5, אמסלם 6, מימר 5 (בנטורה), אופיר 5, שודין 6, בלאס 5, ת. אליהו 4 (בן עמי), ש. אליהו 4.
● הפועל בית שאן: מאיר כהן 6; אבי רבן 5, ביטון 5, חאגד 5, עשור 6; יוסי אליהו 5 (בר גוזי), קהימי 6, שמעון רבו 6, חדד 5 (א. חזן), נמרוד אלבז 5, אברביה 6.

נבחרת המחזור

יצחק קורנפיין (בית״ר תל־אביב)
אבישי ז'אנו (מכבי נתניה)
אורים קייסי (הפועל פ״ת)
אבי פריץ (צפרירים)
אולג מאלוקוב (ע. ראשל״צ)
קלאודיו קהימי (בית־שאן)
מאיר עוזן (ע. ראשל״צ)
אלון מאיה (הפועל פ״ת)
נצה מסובי (בני־יהודה)
סהר מזרחי (בני יהודה)
ק. קונסטנטין (צפרירים)

כוכב השבת: יצחק קורנפיין (בית״ר תל־אביב)

פרס נובל

פרסטרויקה

עמרא דלומי

הסיפורים על מסעי השתדלות של אנשי רבין ופרס כדי להבטיח לאדוניהם את פרס נובל לשלום מעוררים אי נחת.

ראשית, כמו בפרס ישראל, גם כאן הולכת ומתערערת האמונה שעוד נותרה בציבור, שאנשים זוכים בפרס בזכות תורה ומעשים אובייקטיביים ולא בעקבות לחצים של מקורבים ומקורבי מקורבים.

שנית, זה מעמיד באור מגוחך את המדינה שראשיה מוכנים לרדת כליבך נמוך בשביל לקבל את הפרס, גם מה שפרס כבר הבהיר שהוא פועל "למען העניין עצמו" ולא, חלילה, על מנת לקבל פרס.

שלישית, הדבר מקל על האופוזיציה לטעון, שהויתורים שעושה הממשלה אינם הכרחיים אלא הם תוצאה של המירוץ של רבין ופרס אל הטקס בנורווגיה, וכל אחד רוצה להגיע ראשון את קו הגמר.

כדי לא להרבות מבוכה ויתורים מיותרים מוצעות כמה דרכים לחלוקה הוגנת של הפרס מבלי שאף כלשהו ייצא נפגע או יאלץ לחזור אחורה.

ראשית, אפשר לקבל את הפרס ברוטציה. הוא ישכון שנתיים במשרד החוץ ושנתיים במשרד ראש הממשלה, או להיפך.

שנית, אפשר להפקידו אצל נאמן, למשל גיורא עיני, האיש שזוכה להרבה אמון מהשניים ומקובל עליהם כמתווך הגון. עיני יקבע שעות ביקור מוסכמות לכל אחד מהנדרים אצל הפרס. בשעות אלה יוכלו רבין או פרס לקחת את הפרס לשעה שעתיים, לטייל אתו, להציגו בפני החברים, ואחר כך להחזירו למקומו.

ולבסוף, אם אין הסכמה על חלוקה מוסכמת, אפשר להכריז על קרב פנדלים, שבו כל אחד יבעט חמישה כדורים לשער של האחר, והמנצח יקבל את הפרס. למפסיד תמיד יהיה תירוץ טוב שיוכל לעשות ממנו הון ציבורי. רבין יוכל לומר ששוב התרד תחתיו. פרס שוב יהיה האגדרדה הפועל בשליחות האומה, והאה את הכתר אך לא נוגע בו, ובא לאוסלו נגאל.

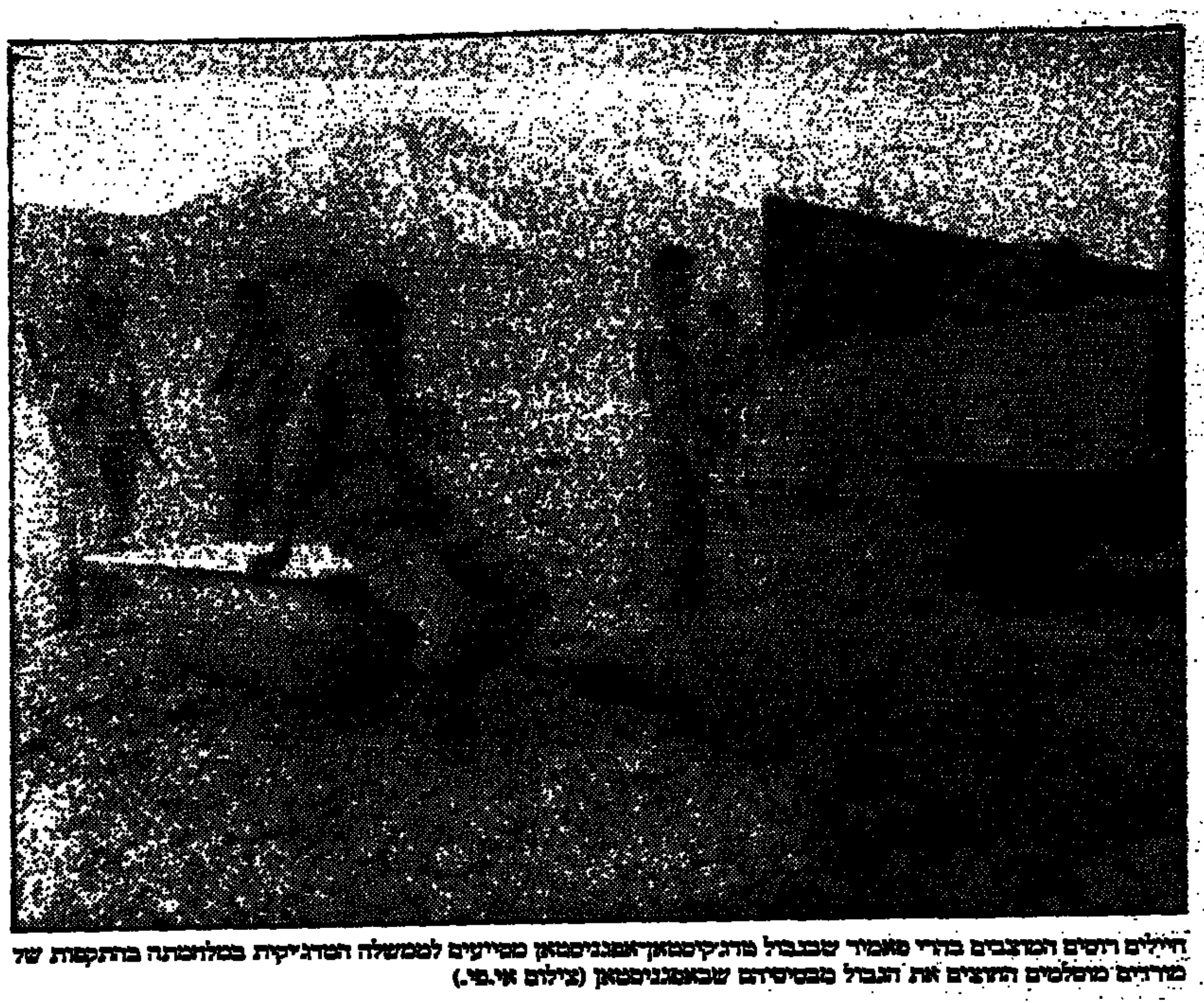

חיילים רוסים המוצבים בהרי פאמיר שבגבול טג'יקיסטאן-אפגניסטאן מסייעים לממשלה הטג'יקית במלחמתה בהתקפות של מורדים מוסלמים החוצים את הגבול מבסיסים שבאפגניסטאן (צילום אי.פי.)

דבר היום

בחזקת שלושה

תהביקור של ביל קלינטון להאיטי נזקק לשלושה כוח השתלטות, כוח כיבוש וכוח שיטור. מימוש שני החלקים האחרונים שוב אינו נמנע: גם ויתור של הכת הצבאית על שלטונה בפורט או פרינס לא יחסוך מקלינטון את הצורך לכבוש את האיטי (בעיקר בגייסותיה של האוגדה המוטסת ה-18, שהופעלה במשימה דומה גם בסומאליה) ולאכוף בה סדר משטרתי, באמצעות שוטרי הצבאות אנשי המינהל האזרחי של כוחות המילואים שגייס ותרומות הבלאומיות של למעלה מ-20 מדינות וביניהן, כפי שצויין בסיפוק, ישראל וירדן. ייחסך ממנו רק החלק הקרבי של ההשתלטות על המדינה, באמצעות צנחנים, נחתים וכוחות "בילי" מסוקים.

כדי לקנות את הסכמתה של השלישייה המובילה בהאיטי לצאת לגימלאות, אם כי לא בהכרח מהאי, שיגר קלינטון שליחות אחרת. הנשיא לשעבר ג'ימי קארטר הגליה, סוף סוף, בכיבוש היעד שקבע לעצמו מאז תבוסתו בבחירות לפני 14 שנה – אותה תבוסה שהפילה ארעית גם את קלינטון, מכהונתו כמושל ארקנסו. קארטר היה לשליח הבעל, המדבר בשם המימשל האמריקאי, בין שהוסמך לכך מראש ובין שקיבל הכשר רק בדיעבד. לאחר שיחותיו עם קים איל סונג בצפון קוריאה ועתה עם סדראס בהאיטי, מנסייר קארטר כמתווך המבוקש להידבר בשם קלינטון גם עם חאפז אסד – ואולי ראוי להמתין ולראות אם השפעתו הפלאית של קארטר על קים, שהמתיע זמן שבועות מעטים לאחר פגישתם, תחול גם על סדראס ...

סדראס אינו יחיד בצמרת. שותפיו, גנרל-הצבא נאמבי וקולונל-המשטרה פרנסואה, עשויים לחזור להסדרים בכפיים שונות. גם קארטר אינו יחיד במשלחת האמריקאית. במובן מסויים, חשיבותו אף פחותה מזו של עמיתיו, והמבוגר שם נאן והגנרל בדימוס קולין פאואל; נאן הוא המומחה החשוב ביותר בנושא החוץ והביטחון, ותמיכתו במדיניות קלינטון בנושאים אלה היתה עד כה מסוייגת ביותר. אם יתגייס לצרד כמהלכי הנשיא בשטח מהאיטי, מה שאינו מובטח עדיין, יצליח קלינטון להפנות לצידו עוד גבורים דמוקרטים צוננים. פאואל, מועמד-בכוח לנשיאות או למעמד יורש אפשרי לשר-החוץ כריסטופר, חשוב ציבורית כמי שתמיכתו במיבצע צבאי תאותת כי גם שאירין בפנטגון מסכימים שהתוכנית תכליתית ומוגבלת דיה לפעולה.

קלינטון לא שיכנע את הציבור האמריקאי ואת נבחריו כחיוניותו של מיבצע האיטי, בוודאי לא אם יהיו כרוכים בו נפגעי קרבות אף גם אם יצומצם, בעקבות מיפגש השלישיות, לכיבוש ושיטור שקטים עמום. הודאת קלינטון בכשלון הכוחות שכתוכבי מימשלו, מכריסטופר ועד לנציג המיוחד לענייני האיטי ביל גריי, השתקפה בהסכמת קארטר, נאן ופאואל לשלם לסדראס, נאמבי ופרנסואה דמי לא יחרוץ – במובן של מרחץ דמים – אך פוליטית עדיין אין בכך כדי לקומם את סוכת ביל הנופלת. אין כל ערובה לכך כי סדראס ושני עמיתיו יוכלו לרסן את תומכיהם, כפי שאין כל ראיות כי הנשיא המודח-המחזור אריסטיד ירצה או יוכל לממש את הבטחתו לגוור אישוק על תומכיו שראפיהם. כך או כך, מוזמנת לאמריקאים בהאיטי הסתבכות קשה והסתת הדעת והמשאבים מאזורים שבהם נחוצה מנהיגותם עוד יותר.

השלום והגולן

דרך הביניים

אבי גולדשמיט

אני מלא-קנאה בימים אלה. אני מקנא באלה שדעותיהם הפוליטיות הן שחור ולבן ללא גווני ביניים. כמה קל לומר "שלום עם הגולן", להתכוון לכל הגולן, ולהתעלם מהמסקנה שכך לא יהיה שלום. כמה קל לומר שצריך להחזיר עד הסנטימטר האחרון, ולהתעלם מכך שזהו הימור מסוכן לבטחונה של ישראל. כמה הרבה יותר קשה להביט בעיני המתיישבים ולומר להם שצריך לבצע ויתורים כואבים, כי אחרת לא יהיה שלום, שפיכות הדמים ברצועת-לבנון תימשך והסכנה של מלחמה כוללת תהיה סכנה מוחשית. כמה הרבה יותר קשה לשדר למובילי המשא ומתן הסוריני, שיעמדו בתוקף מול הדרישה להחזיר עד הסנטימטר האחרון ויעשו הכל להשאיר בידי ישראל אחיזה בגולן. תמיד קשה להסביר את דרך האמצע, דרך הביניים.

הרשים ויתור לנו אמצעי התקשורת שהכל כבר סגור ומוכר. חברים בסיעת "העבודה" ובממשלה יצאו בהצהרות שמשמעותן – צריך להחזיר הכל, עד עין גב שלחוף הכינרת. הדברים לא הוכחשו ונעשו עבודה תקשורתית מוכמנת. אסד לא היה צריך להתאמץ אלא רק לשבת בארמונו ולקטוף את ההצהרות כפרי בשל. הפרטנר שלו מתחיל בשריקת הסיום, רמת הגולן שלו עוד טרם נשמעה שריקת הפתיחה של המרים.

על רקע תחושה זו הצטרפתי לפני מספר שבועות ליוזמת קולני. השינוי חל בהודעת ראש הממשלה בשבוע שעבר כפי שנמסרה בישיבת הממשלה. כדבריו ציין רבין שאין התחייבות לסורים על קו הנסיגה האחרון ואין הסכמה בסוגיה זו.

פירושו של דבר שראש הממשלה לא הסכים לרדת מרמת הגולן, שהרי זו דרישת הסורים וזו מהות אי ההסכמה (יש עוד אי הסכמות) איתם. על דברים נכוחים באלה חזר ראש הממשלה בפגישתו עם חברי סיעת "העבודה". הוא אף הוסיף בדבריו כי הציע לסורים לקיים נסיגה מזערית בגולן בשלב הראשון בנסיון מיידי להימנע מפגיעה בישובים, ואח"כ לבחון במשך שלוש שנים את יסודות הנורמליזציה, כולל קשרים דיפלומטיים. בעקבות דברי ראש הממשלה משכתי את תמיכתי על יוזמת קולני.

אני תומך נלהב בתהליך השלום, ... כאשר ראש הממשלה מנהל את המו"מ ועמדתו היא נגד נסיגה מכל רמת הגולן – אין כל סיבה לא לתת לו גיבוי. ברור שבלי הסכם שלום עם סוריה לא יהיה הסדר בתחום לבנון, והלחימה שם, על מחירה הכבד, תימשך. שמעתי דאגות מפי תלמידיי י"ב בעניין בקשר למצב ברצועת לבנון. אלה דאגות של כל הציבור שבניו משרתים שם.

עם כל הדברים הללו יש לזכור כי ברמת הגולן חיים אנשים נפלאים קרוב לשלושים שנה. הם עוברים בימים אלה ימים ולילות של אי ודאות נוראה לגבי עתידם. ידם קצרה מלספק להם את התשובות שהם מבקשים לשמוע, כל שאנו יכולים להבטיח הוא שנעשה הכל כדי לחזק את ידי ראש הממשלה לקיים ולשמור על האינטרסים הבטחוניים שלנו מבלי לפגוע בתהליך השלום עם הסורים. נזכיר לעצמנו יום-יום ושעה-שעה שחוב מוסרי עצום מוטל לפתחנו כלפי אותם חברים בגולן, זהו מבחננו המוסרי העליון וחלילה לנו מלהיכשל בו.

הכותב הוא חבר מזכירות "העבודה".

הפוליטיקה של ההיסטוריה

לא עומדים בקצב השלום

דניאל בן-סימון

לנדאו משקף בהקצנה יתרה את הלך הרוחות השורר במפלגת האופוזיציה הראשית: חידלון וחוסר אונים לנוכח התמורות העצומות המתחוללות תחת שרביטם של רבין ופרס; בשנה אחת נאלצו אנשי הימין לחזות במגוון אידיסופי של סיוטים

יום שלישי בשבוע שעבר סיפק הזדמנות נוספת לבחון כיצד השחקנים הפוליטיים הולכים ומתרחקים מציבור היעד שלהם. הדברים אמורים במיוחד ביחס לליכוד ולמפלגות הדתיות. באמצעות 30 חתימות הופרה פגרת הכנסת כדי להעלות את הממשלה על המוקד על שום "האינקוויזיציה" שהיא מפעילה נגד יריבים פוליטיים (כך כונה מעצרם של פעילי הימין החשודים בנסיון לביצוע רצח) ועל שום הפקרת בטחונם של אזרחי המדינה (כך כונתה ההתקדמות בשיחות בין סוריה לישראל).

עיון בפרוטוקול הדיונים שהתקיימו באותו יום מרמז לבאות. כל הביטויים האפשריים השמורים בז'רגון השוביניסטי של נציגי הימין שבו והדהדו באולם המליאה. שוב ניתנה הזדמנות לחבר הכנסת עוזי לנדאו להפגין עד כמה ... השפלים. בשנה האחרונה נעשה לנדאו הדובר הרהוט ... שלא היו מביישות את תנועת "מולדת". הליכוד לא השמיע הסתייגות פומבית מהלאמנות הרוחשת מפיו. רק בישיבות סגורות של חברי הליכוד מעזים אחדים מהם לתהות אם הם חברי ליכוד או שמא חברי הימין הקיצוני. באחת הישיבות האשים אחד החברים שהסגנון של לנדאו עלול להבריח תומכים פוטנציאליים של המפלגה.

גם בישיבת הכנסת האחרונה התלהם לנדאו כלפי ראש הממשלה. בעבר כיבד אותו בדיאגנוזות רפואיות, לפיהן "ראש הממשלה סובל מהתקפי דיכאון" ו"נתון להרעלות ניקוטין". הפעם הוא הדביק לו את המתמטאה הזאת: "מעולם לא היה רמאי כמו ראש הממשלה הזה". רבין אמנם נסער ועזב את האולם אך לא לפני שדרש מראש הליכוד נתניהו לגנות את התבטאותו של חברו לסיעה. נתניהו לא נענה לדרישה.

לנדאו משקף, אם כי בהקצנה יתרה, את הלך הרוחות השורר במפלגת האופוזיציה הראשית: חידלון וחוסר אונים לנוכח התמורות העצומות המתחוללות תחת שרביטם של יצחק רבין ושמעון פרס. תוך שנה אחת בלבד נאלצו אנשי הימין לחזות במגוון אידיסופי של סיוטים. זה החל בהסכם העקרונות באוסלו, נמשך בהכרה ההדדית בין ישראל לאש"ף, אחר כך באה לחיצת היד הארוכה ... עראפאת הרמוני. אחר כך נכנסו לשטחים ... מה היו חיילי אש"ף לכל דבר. אחר כך פינו חיילי צה"ל את בסיסיהם בעזה וירידו וקיפלו עימם את דגל המדינה. הסיוט הלך והתעצם עם כניסתו של ראש אש"ף לעזה. כמעט מדי ערב נאלצו אנשי הימין לצפות ב"איש עם השערות על הלחיים" מקבל משלחות ישראליות ומחליף עימם ברכות.

הגלולה האש"פית היתה כה מרה לחיכם עד שההסכם עם המלך חוסיין הצטייר בעיניהם כמתת חסד. למעט כמה תמהונים כרחבעם זאבי ואנשים בדמותו, שיבחו חברי הליכוד את מיסוד הרומן עם המלך "בעל האנגלית האוקספורדית".

עוד בטרם הספיקו להתאושש ממגיפת ההסכמים והנה נחתה עליהם כמכת ברק השמועה לפיה הסכם עם סוריה הוא רק עניין של זמן. "מעולם לא היתה שנה כזו בתולדות המדינה", התוודה איש ליכוד שכיהן כשר בכיר בממשלת שמיר. "קצב האירועים יכול לשבש את דעתו של כל פוליטיקאי נורמלי".

עתה הם ניצבים חסרי אונים. ראשי הליכוד מבטיחים להרעיש עולמות כדי להפסיק את הזיון והתעתועים שמתרחש למול עיניהם. הם כבר ניסו בשנה האחרונה את כל התריקים מהפוליטיקה של ההיסטוריה, שאימצו לנוכח ההסכם עם אש"ף. בדיעבד התברר להם שהתריקים האלה, עם הקפת ביתו של ראש הממשלה יומם ולילה, לא קידמו אותם ליעד הנכסף. לא רק ששיירת השלום ממשיכה בדהירתה, היא אף מאיצה ומרחיבה את מסלולה.

אותו איש ליכוד בכיר, שאינו ידוע בחיבתו למנהיג הליכוד, הרגיש שרבין הנחית מכה אנושה על המתנגדים כאשר התחייב לקיים משאל עם לפני קביעת קו הנסיגה הסופי מרמת הגולן. "מה יותר דמוקרטי מזה?" – שאל. "איך נוכל למחות נגד משאל עם?"

באווירה האופפת אותם – של סטטיסטים חסרי אונים – ניצלו אנשי הימין את מעצריהם של אנשי קריית ארבע כדי להבאיש את ריחה של הממשלה. באותו יום שלישי בכנסת הם עלו לדוכן וצבעו את תנאי המעצר בתיאורים מזוויעים. לא תשובה לאמת, ולעזאזל העובדות. הכפשת הממשלה היא העסק היחיד שנותר בארגזיל של הימין. זה נותן להם תחושה שהם קיימים. בימים טרופים כאלה, גם זה משהו.

כשל שוק

אם יש כסף – אין תורה

יותר משבועיים מאז פתיחת שנת הלימודים, עדיין אי אפשר להשיג את כל ספרי הלימוד הדרושים; מישהו כנראה מרוויח מזה, אבל התלמידים והוריהם רק מפסידים

תני פורשנר

טעות בידי מי שחושב, שריבוי החגים בסתיו הוא הסיבה לדחיית מועד ההתחלה ה"אמיתית" של שנת-הלימודים. הימים שבין החגים הם זמן ניכר למדי (השנה, זה כמעט מחצית החודש) – אך בכל-זאת, לא מנצלים אותם בצורה הראויה.

למה? בגלל שיקולים עסקיים.

השגת כל ספרי-הלימוד וחוברות-הלימוד היא משימה כבירה הכרוכה לא רק בסכומי-כסף הגובלים בשערורייה – עניין שכבר נדון בתקשורת (אך זו משום מה מבוששת להוכיח את עוצמתה) – וגם בהתגייסות רבת-שעות ובהתרוצצות בלתי-פוסקת. במשפחתנו (רק שני רוכשי-ספרים בתחום הלימודים) זה התחיל בשבוע הראשון של החופש-הגדול ולא הסתיים עד עצם היום הזה.

לא משנה שהקדשנו לכך את מיטב כספנו בלי קימוץ. לא משנה שהלכנו עם הילדים למבצע קנייה/מכירה של ספרים משומשים בגינה המרכזית של העיר. לא משנה שהגענו לכל חנויות ספרי-הלימוד בשתי ערים מרכזיות (רמת-גן וגבעתיים) שוב ושוב. החופש הגדול תם ונשלם, ושנת-הלימודים החלה בשמחה, אך על אצטבת ספרי-הלימוד נותר מקום רב. אולי מיוסדת השמחה גם על מידה מסויימת של עצלות טבעית בקרב כמה ילדים (לא אלה שלי) ובקרב כמה מורות (לא אלה שמלמדות את ילדיי), אשר אינם נדרשים להתעמק בחומר-הלימודים, מכיוון שחסרים הספרים הדרושים לכך.

כלומר, אין זה מקרה של חוסר במשאבים. גם לא של חוסר-יכולת לקבל החלטה. להיפך: הרשויות, זאת אומרת משרד-החינוך ומרכזת העירייה, החליטו עקרונית לארגן את המשימה החשובה (השגת תריסר ספרים לכל ילד) בדרך המתוארת כ"יעילה ביותר". ההורים (לא רק אלה של ילדי) השקיעו בכך משאבי זמן וכסף כמעט בלתי-נדלים. אפילו יותר מדי.

אז מה קרה? מדוע זה לא מצליח? הרי כל הדרוש היה זמין: ילדים (במספר נתון) שהולכים לבית-ספר בתאריך ידוע מראש, רשימת ספרים אשר הוכנה לפני זמן רב, הורים שהחליטו לרכוש את כל פריטי הרשימה, סכומי-כסף פנויים בארנק. אולי יש פה עוד מקרה של כישלון בירוקרטי (בדרג המוניציפאלי) או ממשלתי, כמו – לפי טענת חסידי השיטה הכלכלית הנפוצה – בכל פעם שהממשלה מחליטה לרדת נושא כלשהו. אולי צריך להדיח את ראש-העירייה, לפטר את שר-החינוך, וגם, בהזדמנות זו, להפיל את הממשלה – על כי מנעו מילדינו הרכים את מנת-הידע שאלה-האחרונים זכאים לה.

ואולם המציאות חזקה מכל דימיון. דווקא עקרונות השוק, אשר האקדמיה והתקשורת שרות להם הלל בכל מקום וזמן, הם שנכשלו. איפה התועלת של תחרות בין הוצאות ספרים רבות, של תחרות בין חנויות ספרים עוד יותר רבות, של ביקוש יציב? מדוע לא הצליח השוק, הכל-יכול, לספק לנו את כל הספרים במהלך החופש הגדול?

שתי הוצאות ספרים, ומספר יותר גדול של חנויות ספרים, הגדילו לעשות. הוצאת "רכס" (סדרת "הבנתי", חלק חמישי) איחרה ב-11 ימים את מועד תחילת הלימודים, ו"המרכז לטכנולוגיה חינוכית" לא הספיק להדפיס חוברת-עבודה של "מישור-החוף והתיכון והדרומי". את הספר הראשון השגנו לבסוף, אך לחוברת העבודה עודנו מחכים, גם כעבור יותר משבועיים של לימודים. אכן, ימים נוראים.

הספר הוא שהבהיר לנו, כי דווקא יש תועלת בהפקרת התחום הזה בידי כוחות-השוק. השאלה היא רק – תועלת למי. הוא נכנס לילקוט, סוף-סוף, רק לאחר שחנות-ספרים אחת ניאותה למכור לנו אותו במחיר כמעט-מלא (שהרי היה משומש) – דקות ספורות לאחר שבעלי-החנות רכשו אותו, בשקלים בודדים, מידי לקוח אחר שלהם. כוחות-השוק והתחרות נכשלו באספקת הסחורה במועד (מבחן חשוב לבדיקת האיכות), אבל לפחות הצליחו ליצור רווח הגון – לא מקבצת-המלים של "הגינות" – לסוחר זריז. יחי השוק.

וגם הוצאות הספרים בוודאי מצאה תועלת באיחור המרשים שלה: אולי נבע האיחור מכך שההדפסה הופקדה בידי קבלן-משנה זול, ואולי נבע מכך ש"פיטורי ייעול" (או הימנעות מגיוס כוח-עבודה) התירו מספר עובדים שאין בו די למילוי כל המשימות במועדן – בשני המקרים, הרווח להוצאה מובטח. תלמודם של ילדינו הוא שאלה משנית.

כותרי המדור של מדע-הכלכלה קוראים לזה "כשל שוק". מלה צנועה לתיאור הנזקים הנגרמים לעבר העדיפות העליונה שהחברה מעניקה למניע הרווח.

דמוקרטיה רוסית

החלקים החסרים בתשבץ

"אקונומיסט", מיוחד ל"דבר"

המערכת השיפוטית היא החלל הבולט ביותר בתשבץ הממשל הרוסי והחור השחור של המאמץ לבנות רוסיה חדשה

רוגע הם הקרב רעד בפוליטיקה הרוסית. אף שרוסיה תהיה תמיד מסוגלת להנחית הפתעות מכוערות, עובדה היא שאחרי כתשעה חודשים של שקט יחסי, קשה היום לדמיין מישהו המפגיז את הפרלמנט או מבקש להפיל את הנשיא, או כל דבר אחר שיוציא מאות אלפי אנשים להפגין ברחובות.

המפתח ליציבות זו הוא החוקה שנתקבלה בדצמבר. זו הכניסה חוקים חדשים למשחק הפוליטי, והחשוב שבהם הוא שהשליטה האמיתית היא בידי הנשיא. הנשיא לא רק מפקח ישירות על מה שהרוסים מכנים "מיניסטריוני הכוח" (הגנה, חוץ, פנים והקג"ב לשעבר), מכהן כמפקד העליון של הכוחות המזויינים, ומוסמך למנות את ראש הממשלה – כל אלה היו לו גם קודם. היום יש בידו יתרון חוקתי בטיפול בפרלמנט. אם ה"דומה" (הבית התחתון בפרלמנט) דוחה שניים ממועמדיו לראש ממשלה, למשל, הנשיא רשאי לפזר את הפרלמנט ולהכריז על בחירות חדשות. לפרלמנט החדש יש סמכויות צנועות בלבד בפיקוח על הרשות המבצעת.

מאחר שיציבות היא מה שרוב הרוסים אומרים שהם רוצים, יש בדברים אלה שיפור עצום לעומת האנדרלמוסיה של 1992 ו-1993. אולם אם מחיר היציבות הוא נצחונה של הרשות המבצעת על הרשות השופטת, יש לשאול באיזו מידה הצליחה רוסיה להתגבר על מסורתה האוטוריטרית ולבנות דמוקרטיה מבוססת על חוק.

יש שלושה חלקים שטרם שובצו לתוך תשבץ הממשל הרוסי. החלל הבולט ביותר הוא זה של המערכת השיפוטית. זהו החור השחור של המאמץ לבנות רוסיה חדשה. תחת השלטון הקומוניסטי, מערכת המשפט הפלילי פעלה פחות או יותר ביושר במקרים של יום-יום. אבל אם המפלגה הקומוניסטית נפגעה במידה כלשהי, אראז היתה התערבות פוליטית בבתי-המשפט. אבל גם במקרים אחרים, על-פי גורמים מערביים, היתה לתובעים הסובייטים סמכות מופרזת. שופטים נהגו לקבל כל מה שהתובע הממשלתי אמר להם על הנאשם: הם גם נועצו במזכיר המפלגה המקומי לפני שחרצו את הדין.

אותם שופטים יושבים עדיין באותם בתי-המשפט. סמכויותיהם של התובעים הוגברו במקצת בתגובה לגל הפשיעה. אבל עכשיו, במקום למלא אחר האינטרסים של המפלגה הקומוניסטית, רבים מן השופטים ממלאים אחר האינטרסים של עצמם על-ידי מכירת פסקי-דין למרבה במחיר בדיונים מסחריים. במקרים פליליים, למעלה מ-90 אחוז מן הנאשמים מורשעים. הדבר מרמז כי או שהמשטרה תופסת תמיד את האדם הנכון, או שהמשפטים רחוקים מלהיות הוגנים.

היו כמה שיפורים במערכת המשפטית. בדצמבר שעבר התנהל משפט ראשון של חבר-מושבעים מאז 1917. אבל ניסוי זה הוגבל עד כה לתשעה מתוך 89 בתי-המשפט המחוזיים: הדבר לא נוסה באף אחד מ"בתי-המשפט העממיים" (הערכאה הנמוכה יותר). השנה, עד כה, מתוך 5,000 משפטים שנערכו בבתי-משפט מחוזיים, רק 99 היו בפני חבר-מושבעים.

חידוש משפטי קודם לזה היה כינונו של בית-משפט חוקתי. זה אמור היה ליישב את כל המחלוקות בעניינים חוקתיים. אבל כשהחוקה הישנה עצמה נהפכה לנשק פוליטי בקרב בין הנשיא לפרלמנט, בית-המשפט לא יכול היה לפעול כמתווך בלתי-תלוי העומד מעל לסכסוך הפוליטי. הפרלמנט, לעומת זאת, יכול היה לתקן את החוקה, ובית-המשפט, שנדרש לפרש את המסמך, מצא עצמו לעתים יותר ויותר קרובות מצדד בפרלמנט נגד הנשיא. מאחר שיושב-ראש בית-המשפט, ואלרי זורקין, תמך בתקופות ביושב-ראש הפרלמנט בעימות בינו לבין בוריס ילצין, הועמדה עצמאותו של בית-המשפט בסכנה גדולה עוד יותר. כשהפרלמנט הישן פוזר בספטמבר לפני שנה, הודח זורקין מתפקיד יושב-ראש בית-המשפט, ובית-המשפט לא ישב מאז. חוק חדש, שעבר ב"דומה" בחודש יוני, צמצם את סמכויותיו. בית-המשפט מתלבט עכשיו בשאלה מי צריך להיות היושב-ראש הבא. בינתיים, אין לרוסיה בורר חוקתי.

בתשבץ חסרים גם ארגונים פוליטיים שאינם תלויים בממשלה, כגון איגודים מקצועיים או מפלגות פוליטיות. מספר המובטלים, שלפי הנתונים הרשמיים הממעטים הגיע ל-1.5 מיליון בתחילת 1994, צפוי לגדול פי שניים עד סוף שנה זו. עוד מיליוני עובדים לא קיבלו את משכורותיהם זה כמה חודשים. עם זאת, אין שומעים אפילו ציוץ של אי-שקט. סיבה אחת לכך היא שהאיגודים הישנים מימי הקומוניסטים נתונים לשמצה; סיבה אחרת היא שמנהיגי הארגונים העצמאיים, הקיימים בכל זאת פה ושם (במכרות הפחם, למשל), עייפו כל כך מהבטחות הממשלה לעוד כספים שאין טעם, לדעתם, לשבות כדי להשיגם.

כל זה יאפשר אולי לממשלה לדחוף מהר יותר את הרפורמה הכלכלית בטווח הקצר. בטווח הבינוני, מכל מקום, עלולה להיות בעיה. הממשלה אינה חשה כל לחץ לבנות רשת-ביטחון סוציאלי למען המפסידים מן הרפורמה. היא תניח, משום כך, לבעיות הסוציאליות להעלות רקב.

גם למפלגות פוליטיות אין תפקיד אמיתי בהפעלת השלטון. הן אינן מטילות מרות מפלגתית על נציגיהן בפרלמנט, ואין להן כמעט כל פיקוח על נציגיהן בממשלה. מפלגת ה"בחירה הדמוקרטית" הרוסית מנסה בכל כוחה ליהפך ממועדון ויכוחים לאינטלקטואלים למפלגה פוליטית אמיתית. אבל היא מוטרדת על-ידי קרע בין פעיליה הפרובינציאליים לבין הארגון המוסקואי. למרות זאת, מנסה יגור גיידאר, מנהיג המפלגה, ליצור קואליציה רחבה יותר של מצדדי-רפורמה כדי לתמוך בבוריס ילצין במערכת הבחירות לנשיאות של 1996. תחילה הוא תכנן לזמן קונגרס כדי לארגן מפלגה נשיאותית החודש, אבל ההיענות היתה כה קרירה שהדבר נדחה לאביב הבא.

דחייה זו היא סימן ההיכר של הכוח הפוליטי החזק ביותר ברוסיה: האפתיה. סקרים מראים כי פחות מחמישה אחוזים מן הרוסים אומרים שהם מתעניינים בפוליטיקה; 40 אחוז אומרים כי אין להם כל עניין בה, והשאר אינם יכולים להחליט. רוב הרוסים אינם מרגישים כי הם מעורבים באורח פעיל בעיצוב מדינתם, אבל הם מוכנים, תחת זאת, להעביר את השלטון לידי שליט יחיד המבטיח תיקונים מהירים. אפתיה זו מהולה בציניות. שאל רוסי מה חסר בתשבץ זה של מי שולט ברוסיה, והתשובה תהיה בוודאי: המאפיה. שאל היכן צריכה המאפיה להיות, והתשובה תהיה: שרטט מעגל סביב התשבץ כולו וכתוב על הכל "מאפיה".

שבעה למות יהודה גוטהלף ז"ל

אופטימיסט מפוקח

דורון גוטהלף

כבן לדור מפוקח וציני, דור השייך לתקופה שבה כבר אין מאמינים באידיאולוגיות הגדולות, דור שהכל נראה לו באור יחסי והכל מתקבל אצלו בשיוויון נפש, אני חש הערכה לסבי וקנאה בו ובבני דורו, שהצליחו להגדיר לעצמם תכלית רוחנית קלסית, שלאורה חיו ודרכה הגיעו להגשמה עצמית.

בספרו האחרון "היש תקוה לאדם ולחברה", שאותו פירסם בגיל 83 וראה בו את צוואתו הרוחנית, כתב סבי: "המציאות מורה כי אפשר להיות הומניטרי להלכה ולשנוא את האדם למעשה או להיות קוסמופוליט ולהתייחס באיבה אפילו אל העם אשר אתה משתייך אליו. השאלה היא כיצד להגיע לכך שהאידיאולוגיה לא תהיה מן השפה ולחוץ, אלא תהפך למציאות מתגשמת בחיי החברה והפרט". בחייו גילם סבי את ההיפך הגמור. הוא היה הומניסט בכל רמ"ח אבריו, ועקרונות החירות, השוויון והאחווה, שנעשו בימינו פעמים רבות לסיסמה שחוקה ופופוליסטית – בערו בעצמותיו. סבי לא לקה בעיוורון שלקו בו בני דורו, שנהו אחר המרקסיזם-לניניזם. הסוציאליזם אצלו, כמו אישיותו כולה, היה הומני יהודי והתבסס על תפיסתם המוסרית של נביאי ישראל.

סבי חי למען אידיאות ולא למען כבוד או שררה. אולי לא היה זקוק להן מכיוון שהוצף באהבה, כבוד והערכה כבר מנעוריו כמנהיג ב"שומר הצעיר". עוצמתו המוסרית הטוטלית מומחשת באופן הבולט ביותר באירוע המשמעותי ביותר בחייו – עזיבת הקיבוץ בשנת 1939. למרות שהקיבוץ היה לו גן עדן מבחינה רגשית – מקום שחש בו אהוב ונערץ – לא יכול שלא להישאר נאמן לאמונתו ולדרכו הרעיונית ואולץ לעזוב. כך, באומץ לב רב, בגיל 36, החל סבי חיים חדשים. הניתוק גבה מחיר נפשי כבד. סבי חש כעץ שנעקר משורשיו, ולמרות זאת הצליח, תוך מאבקי נפש קשים וממושכים, להמשיך בחיים פוריים שהובילו לקריירה עיתונאית מזהירה ולכתיבת תריסר ספרים.

סבי עמד בכל תהפוכות הנפש והצליח לחיות חיים רעיוניים כה אינטנסיביים, בעיקר תודות לסבתי, הלה, שתמכה בו במסירות, אהבה והערצה שלא ידעו גבולות במשך כ-70 שנה. אהבתם הגדולה תישאר חקוקה בלבי לעד.

סבי היה "אופטימיסט מפוקח", שהאמין כי האנושות מתקדמת תוך מאבק מתמיד בין הטוב והרע. רבות מהשקפותיו של סבי בענייני חברה אינן פופולריות כיום – הסוציאליזם, למשל, או ההסתדרות. אולם אין ספק שהסולידריות האנושית העומדת בבסיס רעיונות אלה חייבת להיות נר לרגלנו.

היה שלום סבא, אוהב אותך מאוד הן כסבא קרוב אוהב והן כמורה דרך רוחני.

הגולן עם העם?

לכל תושבי רמת הגולן – כחייל לאחר 3 שנות שירות ואין ספור שעות של עמידה בצמתים ליד הבתים שלכם בדרך הביתה, ברצוני להעלות נקודה כאובה – אנשי רמת הגולן (וסלחו לי אלה שלא אליהם מכוונים הדברים) אינם עוצרים לחיילים. להזכירכם, החיילים ברמת הגולן זכו, שלא מרצונם, בכך שרובם יוצאים הביתה פעם בשלושה שבועות וכל זאת אם תרצו ואם לא כדי להגן בראש ובראשונה עליכם; ומה צריך לחשוב אותו חייל כאשר על הטרמפיאדה נכתבה סיסמה "לא חיים מהגולן" בגודל 3 מטר ועל הכביש עוברות מכוניות מלאות סטיקרים של "העם עם הגולן" ואף אחת מהן לא טורחת לעצור (מי שכן טורח להתייחס מסמן שהוא כבר עוצר וזאת גם בכביש שאין בו שום מקום לעצור, קצבייה – קצרין, מניסיון אישי).

אכן – לא חיים מהגולן!

ושוב, אף שלא ביצעתי (ואין באפשרותי לבצע) מחקר מדוייק של הנושא הרי משיחות עם חיילים התחושה הקשה קיימת (גם אצל אנשים שכבר עברו שנים מאז השיחרור שלהם – שוב מניסיון אישי).

וכאן אני מגיע לנקודה אותה רוצה אני להאיר:

תושבי רמת הגולן, כרגע אתם נמצאים בשיאו של מאבק ציבורי לטוב ולרע על עתיד תרמה זאת וזכותכם הלגיטימית.

רק תזכרו את הדבר הבא – מסטיקרים ושלטים אף אחד עוד לא ניצח, ואם העם עם הגולן שלפחות הגולן יהיה עם צבא העם – התחילו לעזור לחיילים! וטובה שעה אחת קודם.

שנה טובה!

שמיר רבינוביץ, קיבוץ דפנה

לא לפרק את ההסתדרות מנכסיה

קראתי בעיתונים, שהנהגת ההסתדרות החליטה למשכן את בניין הוועד הפועל וגם למכור נכסים, כדי לגייס כספים עבור קופת-חולים הכללית. הדבר תמוה בעיני, מאחר שחוק ביטוח בריאות ממלכתי, שעבר זה מכבר את כל שלבי החקיקה, גרם לניתוק הזיקה בין ההסתדרות לקופת-חולים. מדוע אם כן צריכה ההסתדרות למכור מנכסיה ולממן מוסד, שהזיקה בינו לבינה נותקה על-פי חוק המדינה.

נכון, חובותיה של קופת-חולים נוצרו בתקופה, שהזיקה היתה קיימת, אבל לקופה יש גם נכסים רבים, בתי-חולים, מרפאות וציוד רפואי ומשקי רב. ערך כל הנכסים לא זו בלבד שמכסה את כל חובותיה, אלא שעוד יישאר גם עודף רב. נכון אמנם, שאם נכסים אלה יימכרו, הקופה לא תוכל למלא את ייעודה, אבל מאחר שהחוק קובע, שהאחריות לשירותי הבריאות מוטלת על הממשלה, יכולה הממשלה, ואפילו מחוייבת, לרכוש את הקופה במחיר סביר, שייקבע על-ידי שמאי מוסמך, כי הסתדרות העובדים אינה חייבת לעסוק במתן שירותים ממלכתיים גם עבור מי שלא נמנה עם חבריה ועוד למכור לשם כך מפעלים רווחיים. לאחר שהזיקה בין החברות בקופה לחברות בהסתדרות נותקה, יכולה להיות אך ורק הצדקה אחת להמשך החזקת קופת-חולים בכנס ההסתדרותי והיא הבריאות הכלכלית. ניסיון העבר הוכיח, שמבחינה כלכלית קופת-חולים היא עסק גרוע ומאחר שבעתיד הממשלה תגבה את מס הבריאות והיא תקבע גם את סל השירותים, סביר להניח, שמבחינה כלכלית קופת-חולים תמשיך להישאר "עסק" משתלם הרבה פחות מאותם עסקים שעתידים להימכר לטובתה.

הכנסת קיבלה חוק וחוק זה מטיל על הממשלה אחריות או חברי ההסתדרות אינם צריכים לממן ברכושם המשותף את השירות הממלכתי, שאחרים מקבלים תמורת תשלום מס הבריאות בלבד. העובדה, שיזום החוק היה האיש, שכעת מכהן בתפקיד יושב ראש ההסתדרות, לא צריכה לשנות את העקרונות.

דב שנער, ערד

חוזים אישיים?

לא יאמן כי יסופר. ההסתדרות, שלחמה באומץ נגד חוזים אישיים מטעם מובן מאליו כי העובד יישאר מופקר. נותן העבודה יהיה פטור מכל ההישגים ההסתדרותיים שההסתדרות השיגה עד כה, כי בחוזה לא יהיה סעיף כזה. זה יהיה תנאי של נותן העבודה. העובד לא יהיה מוגן על-ידי האיגוד המקצועי של ההסתדרות. חוזה כזה בדרך כלל נחתם רק לכמה שנים, ואחר כך בחסדו של נותן העבודה – העובד או שנשאר לעבוד עוד תקופה של כמה שנים או שהולך הביתה. העובד מתחיל מחדש לחפש עבודה. אם מתמזל מזלו והוא מוצא מקום עבודה ושוב לפי חוזה לכמה שנים וחוזר חלילה. האם זה לא ממרמר את חייו של האדם שבכל כמה שנים יצטרך לחפש מקום עבודה ושוב עם חוזה? וראי, שיטה כזאת תקל מאוד על נותן העבודה. הוא תמיד יכול לאיים שבגמר החוזה אתה תלך הביתה, אבל אם תבטל סעיף זה או אחר תוכל להישאר, אם לא, לך לך. מי יגן עליו? הלכך הגיעו האגודות המקצועיות וההסתדרות בכללה?

בוועד הפועל, "בית הנבחרים", יוכלו להתקבל לעבודה לא חברי ההסתדרות. בחלומותי הכי גרועים במשך 60 שנות חברותי בהסתדרות לא חלמתי שתקום פעם הסתדרות כזאת. הכזו ההיה עכשיו ההסתדרות לאחר 73 שנות קיומה? שמכל העולם באים ללמוד ממנה, כי היינו למופת בכל הגויים, כי איפה היא נוצרה, ממי היא למדה? מהשכנים ה"מפותחים" מהפאודליזם ששלט בשכח? כל זה מתחיל להיעלם. אנחנו ניהפך לארץ לבנטינית עם "ארגוני העבודה שלהם". אנחנו לא רק שלא נתקדם, אנחנו נסוגים. כל היסגיה של ההסתדרות יילכו לטמיון. הלזה התפללנו?

אין ספק, שיש לעשות רפורמות מסויימות בהסתדרות, אבל בשום אופן אין לרצוח אותה. המשכורות לקברניטיה מופרזות ואין להשלים עם כך. איפה הקברניטים הנבחרים שכל הזמן היו כל כך קרובים למנגנון הקודם. מדוע לא גילו קודם את הנעשה בוועד הפועל. מדוע רק עכשיו? זה אומר דרשני. נכון, שהאיגודים המקצועיים עד עכשיו לא מילאו את תפקידם. יש הרבה פועלים בלתי-מאורגנים. יש לארגנם בכל מחיר, אין לתת להם ליהנות ע"ח המאורגנים. יש להחדיר להכרתם שפועל בלתי-מאורגן הוא למעשה חשוף לניצול על-ידי המעוניינים בכך. לצערי זאת עד עכשיו לא נעשה. אז קדימה! עת לעשות! עת לתקן! לא לרצוח את ההסתדרות!

משה הובר, תל-אביב

להציג את התמונה במלואה

בכתבתו של דניאל בן-סימון על היבת הישראלים יוצאי מרוקו לארץ מוצאם ("דבר", 11.9.94) מדובר גם על "עוצמת כישלון קליטתם". ברם, הבנת כישלון הקליטה מחייבת לתאר נתונים בסיסיים, בעיקר לצעירים שבינינו.

בראשית שנות החמישים החליט דוד בן-גוריון להעלות לישראל את יהודי מרוקו, שהיו העדה היהודית הגדולה בצפון אפריקה. כאן בארץ הופצו שמועות, כאילו צפויה סכנה ליהודי מרוקו, ועל כן החשת עלייתם היא צו השעה. מלך מרוקו, מחמד החמישי, התנגד להגירת האזרחים היהודיים בהמוניהם, ועל כן חייבה הוצאתם סידורים מיוחדים, שבחלקם לא פורסמו עד היום הזה.

מדינת ישראל לא היתה ערוכה לקליטה מסודרת של מאות אלפי עולים חדשים, שנים ספורות בלבד אחרי סיום מלחמת העצמאות אשר דילדלה את האמצעים המוגבלים בלאו הכי של היישוב, אשר מנה בהקמת המדינה 650,000 נפש בלבד. וזאת לאחר שהגיעו בשנים 1948 עד 1952 שארית ניצולי השואה, שהיו מרוכזים במחנות באירופה מאז סיום מלחמת העולם, ואשר חלקם עדיין ישבו במעברות, יחד עם העולים מעליית ההצלה של יהודי עיראק. לא היה כל מנוס מהקמת מעברות, בהן שוכנו בצריפונים, פחונים ואוהלים העולים ממרוקו.

וההורי של חלק מיהדות מרוקו היה משטר פטריארכלי מסורתי של מאות בשנים, ופיזור העולים במעברות הרס משטר פטריארכלי זה, עם כל התוצאות החברתיות החמורות הידועות עד עצם היום הזה.

מזמן אנו יודעים, כי לא איימה סכנת קיום ליהדות מרוקו, ולא היה כל הכרח להוצאה ההמונית תוך זמן קצר. בוודאי לא היתה כל הצדקה להבריח יהודים בדרכים מסוכנות ובקרבנות היקרים שהיו כרוכים בכך.

לא ניתן לתקן מה שעוות לפני שני דורות, אך לפחות חייבים להציג את התמונה במלואה, בעיקר לפני הציבור הצעיר אשר טרם מלאו לו חמישים שנה.

משה בר אילן, תל-אביב

המעז – מנצח!

יש רושם שח"כ אביגדור קהלני מפחד משלום אפשרי עם הסורים יותר משפחד מכל המלחמות נגדם, אותה קשה לעכל, אולי, את פעילותו הרועשת נגד אופציית השלום.

"המעז – מנצח" נהגו לומר הבריטים שלחמו בצפון אפריקה. ברוח זו אפשר לומר, כי המעז משיג גם את השלום. תא"ל קהלני, גיבור ישראל, שהעז וניצח במלחמה, מגלה עתה לא רק חוסר תעוזה אלא גם מנסה להפחיד את כולנו בתחזיות אפוקליפטיות שהיו תקפות שני עשורים קודמים. לכן, מוטב לו ולנו שישאיר את התהליך החדש לאמיצי הלב המובילים אותו, שחלקם היו כמוהו גיבורים במלחמה.

סמי ארגון, נתניה

יותר מ־5,000 עולים שנקלטו במצפון הארץ נטלו חלק בערב חגיגי לקראת השנה החדשה, שהתקיים במארק אביב, ואשר אורגן על-ידי מרחב צפון של מחלקת העליה והקליטה בסוכנות היהודית בשיתוף המועצה האזורית ועיריית חיפה. בחלק האמנותי הופיעו רקדני יאנגו באוזי שגם הצטלמו עם ראש עיריית חיפה עמרם מצנע (משמאל) וראש מחלקת העליה והקליטה בסוכנות היהודית אורי גורדון (במרכז).

ניגונים ופסלים בגליל

תגיגה במרום הגליל. קבוץ פרוד פותח אתר חדש בשעריו, גן פסלים, שיפתח בחול המועד סוכות ביום ג' השבוע בשעות בין הערביים ב־19:00.

התערוכה מאורגנת בשיתוף אגודת הציירים והפסלים בישראל, קבוץ פרוד והמועצה האזורית מרום הגליל. התערוכה תכלול את עבודותיהם של פסלים ישראליים מכל רחבי הארץ, ובעתיד אף מבטיחים להביא פסלים מכל העולם.

בכוונת קבוץ פרוד להקים מרכז בין לאומי לתרבות הפיסול ולארח בקיבוץ אמנים מכל רחבי הארץ והעולם.

אמן מקומי חבר הקבוץ, יצחק והרצלבסקי (בתמונה) הוא בין המציגים בתערוכה, שאתר התצוגה הוא ממש בחצר ביתו ואינו צריך להרחיק לכת.

בין המברכים בפתיחת התערוכה יהיו רחל שביט יו"ר אגודת הציירים והפסלים בישראל וח"כ אלי גולדשמיט חבר קבוץ דגניה.

למקצוענים בלבד

מיכל נתן-שיינפלד רקדנית בכירה בלהקת הפלמנקו של סילביה הוראן פותחת בימים אלה קבוצת לימוד פלמנקו לרקדנים מקצועיים. מיכל נתן חזרה זה עתה ארצה מהשתלמות בת שבועיים במדריד בה השתלמה היא ו־15 מתלמידותיה אצל מורה הפלמנקו הנודע פאקו מרנגה.

בעקבות פניות מצד רקדנים מתחומי המחול השונים בארץ ובשל הצלחת סיור הלימודים בספרד, החליטה נתן לפתוח קבוצת לימוד עצמאית למשך שנה שבסופה תתקיים נסיעה עם הרקדנים להשתלמות נוספת בספרד. הקבוצה מיועדת לרקדנים מקצוענים בלבד.

קו לשלום ובילוי נמרץ

הסכמי שלום עם ירדן יהוו את גולת הכותרת ב"הפנינג" גדול אותו מארגן קיבוץ עין-גדי ואשר יערך בחול-המועד סוכות בין התאריכים 20־26 בספטמבר, בשטחי מרחצאות עין-גדי. מרכז האירוע יקרא קו-לשלום והוא נסיונו של הצייר (בתמונה) עוזי עוזיאל (הצייר המהיר בעולם), להכנס לספר השיאים של גיניס כאומן אשר יצייר במהירות הגבוהה ביותר, ציור שאורכו כ־750 מטרים בנושא השלום.

האירוע מיועד למשפחות וקבוצות מאורגנות, ובמשך השבוע יהיו במקום מבחר פעילויות נופש והווית כנען: אוהל בדואי, סיולי ג'יפים, סיורי גמלים, טרקטורונים, אופני הרים, ספארי מדברי, גלישת מצוקים וטיולים רגליים.

כמו כן מציע פארק עין-גדי משחקי מים ובריכה, מצנחים וכדורי ענק, מתקני לונה-ספורט, סדנאות יצירה וחוגי חברה וריקודים וכן מופע מרכזי לילדים עם הזמרת חני נחמיאס. פעילות נמרצת שמספיקה לחודש ויותר וכל זאת במשך שבוע חוה"מ סוכות.

ניצני שלום

עידן השלום ביחסי ישראל ירדן מצא את ביטויו גם בשנה טובה שאיחל חיכמת ואליד מנהל מרכז הידידים בעמאן בירת ירדן ל"קולגה" שלו שוש ברלינסקי מנכ"ל מרכז הידידים בתל-אביב. במברק שהגיע מעמאן למרכז הידידים בתל-אביב כתב המנהל הירדני "בפרוס השנה החדשה איחולי אושר ושגשוג לך ולכל תושבי ישראל". ברלינסקי ניצלה את ההזדמנות והזמינה את ירדן להשתתף בתערוכת הפלסטיקה הבין-לאומית שתפתח בגני התערוכה בראשית אוקטובר כן הזמינה גם נציגים ממצרים, מרוקו ותוניס.

שחק אותה

שני רופאים, דיוויד קמנדר והלל פיינסטון מבית החולים האוניברסיטאי לונדון אונטריו, טוענים במאמר שהתפרסם בלנסט מדיקל ג'ורנל כי "על הרופאים להיות שחקנים". על סטודנטים לרפואה להשתתף בשיעורי דרמה, כדי שיוכלו לתת טיפ רגשי רב יותר לחולים, כך לדברי הרופאים הקנדיים.

פיינסטון, המתמחה בטיפול באנשים הסובלים כאבים כרוניים, אמר כי "חשוב להעביר לחולה, לבני משפחתו ולידידיו, מסר של דאגה ועידוד". "למסר יש השפעה ישירה על איכות החיים של החולה, ועל הסיכויים להחלמתו המהירה", כתב פיינסטון. שני הרופאים אומרים כי רצוי להכניס לתוכנית הלימודים ברפואה גם שיעורי דרמה, שעיקרם יהיה לימוד "העברת תגובות מעודדות לצרכיו הרגשיים של החולה".

(עיר לבדן)

משהו שנעלם

בתחילת אוקטובר תפתח בגלריה לאמנות באוניברסיטת חיפה התערוכה בשם "תחושה שמשהו נעלם". נושא התערוכה מבוסס על כתבי הפילוסוף בן זמננו ז'אן בודריאר שטען כי, רוב הדימויים המכשפיים משאירים אותנו "בתחושה שמאחורי כל אחד מהם יש משהו שנעלם". תשעת האמנים המציגים בתערוכה יציגו עבודות שיעבירו לצופה את תחושת חוסר השלמות. התערוכה תוצג במסגרת "ארט פוקס 1994". אירוע בן חודש המוקדש לחשיפה בין-לאומית של אמנות ישראלית בת זמננו במשך העשור האחרון. משתתפי התערוכה הם בוגרי החוג לאמנות של אוניברסיטת חיפה.

חיפה לימה בר-יהר, תמר הברומובסקי, אורנה הירשמן, סני יסעוד, משה מולד, אסף עוז, נינה מרלבך, אודליה צדוק ותמר רבין.

פסטיבל עכו במרקע

משדר מיוחד של הטלוויזיה החינוכית ישודר מפסטיבל עכו ביום ה' (22.9.94) בהנחיית יעל קרבץ. המשדר יועבר בין השעות 14:00־15:00 ו־17:00־16:30 ושידור חוזר בחצות וחצי.

במהלך השידור ישודרו קטעים מתוך הצגות: "נאסר אדיר", כנרת-כנרת", "החמניות, חן לפול" "היידי בת זונה", "הילולי" ועוד. כן יערכו ראיונות עם שחקנים, מבקרים יוצרים ואורחים. ישודר מבט על מופעי הרחוב והצצה אל מאחורי הקלעים של הפסטיבל. יוצגו קטעים מהמופע מחת הכותרת "שנת השלום", בהפקת תלמידי בית-ספר, בשלוש שפות עברית, ערבית וצרפתית.

כתום הצגת המחזות יערך במקום פנל בהשתתפות השחקנים הצעירים ערבים ויהודים, שיעסוק בנושאים כגון: יחסי יהודים ערבים, האם התיאטרון לנוער צריך להיות פוליטי-חברתי ומה תרומתו לשיפור היחסים. הכל בשידור חי.

הפניקס הישראלי חברה לבטוח בע"מ

דין וחשבון מקוצר ליום 30 ביוני 1994

(מותאם להשפעת השינויים בכח הקניה הכללי של המטבע הישראלי) (באלפי ש"ח)

מאזן מקוצר

	מאוחד 30.6.94 (בלתי מבוקר)	מאוחד 30.6.93 (*) (בלתי מבוקר)	מאוחד 31.12.93 (מבוקר)	חברה 30.6.94 (בלתי מבוקר)	חברה 30.6.93 (בלתי מבוקר)	חברה 31.12.93 (מבוקר)
השקעות באגרות חוב	3,098,975	2,833,134	2,995,100	2,425,987	2,268,341	2,357,706
הלוואות ופקדונות	711,732	477,053	604,281	187,305	217,458	291,157
ניירות ערך אחרים	67,132	67,787	86,739	28,996	10,909	20,825
רכוש קבוע [illegible]	209,626	139,196	175,078	89,171	81,186	88,552
השקעות בחברות בטוח [illegible]	1,867	2,068	3,283	141,480	106,365	117,946
השקעות בחברות [illegible]	66,530	46,102	51,633	92,209	55,012	58,084
[illegible]	259,076	159,216	200,645	18,886	38,035	31,112
סכומים לקבל [illegible]	928,546	761,611	843,773	555,108	618,907	471,369
רכוש אחר	11,603	10,876	9,656			
	5,377,585	4,458,643	4,970,156	3,437,649	3,196,133	3,434,751

(*) מיון מחדש

	מאוחד 30.6.94	מאוחד 30.6.93	מאוחד 31.12.93	חברה 30.6.94	חברה 30.6.93	חברה 31.12.93
הון, קרנות ועודפים	199,233	165,645	176,618	199,233	165,445	176,618
אגרות חוב ניתנות להמרה	15,952					
זכויות המיעוט	191,229	149,513	165,912			
עתודה לתשואות מסים	2,224	3,085	4,999	3,026	3,186	1,135
[illegible]	29,633	94,286	49,445			
[illegible]	84,497	82,016	83,673	69,460	68,115	69,239
עתודות בטוח חיים, נטו	3,430,122	3,083,595	3,358,461	2,454,739	2,423,505	2,340,579
עתודות בטוח כללי, נטו	402,962	321,739	344,578	280,441	165,259	170,960
תביעות תלויות, נטו	528,547	437,215	502,727	335,953	286,759	321,008
[illegible]	88,718	77,536	77,116	41,186	53,345	48,715
התחייבויות אחרות [illegible]	206,578	83,095	204,627	107,819	36,107	108,499
	5,377,585	4,458,643	4,970,156	3,437,649	3,196,135	3,434,751

דו"ח מקוצר של רווח והפסד

	מאוחד ל־6 החודשים שהסתיימו ב־30.6.94	מאוחד ל־6 החודשים שהסתיימו ב־30.6.93 (*)	מאוחד לשנה שהסתיימה ב־31.12.93	חברה ל־6 החודשים שהסתיימו ב־30.6.94	חברה ל־6 החודשים שהסתיימו ב־30.6.93	חברה לשנה שהסתיימה ב־31.12.93
רווח בטוחי	82,539	78,290	107,719	23,546	25,507	14,806
הכנסות שלא נזקפו לדוחות העסקיים	(7,213)	11,306	32,559	9,228	1,803	8,458
הוצאות שלא נזקפו לדוחות העסקיים	[illegible]	(6,363)	(14,052)	(3,284)	(2,437)	(4,306)
רווח לפני מס	66,622	83,321	126,226	29,490	24,873	18,958
הפרשה למסים	(28,000)	(35,261)	(54,313)	(14,300)	(14,169)	(13,802)
רווח לאחר מס	37,622	48,060	71,913	15,190	10,704	5,156
רווח מבנות ומסונפות	2,952	2,156	4,327	7,425	14,463	31,122
חלק המיעוט ברווחי חברות-בנות שאוחדו	(18,959)	(25,029)	(41,962)			
רווח נקי לתקופה	22,615	25,167	36,278	22,615	25,167	36,278

(*) מיון מחדש

דו"ח מקוצר על עסקי בטוח חיים

	מאוחד ל־6 החודשים שהסתיימו ב־30.6.94	מאוחד ל־6 החודשים שהסתיימו ב־30.6.93 (*)	מאוחד לשנה שהסתיימה ב־31.12.93	חברה ל־6 החודשים שהסתיימו ב־30.6.94	חברה ל־6 החודשים שהסתיימו ב־30.6.93	חברה לשנה שהסתיימה ב־31.12.93
פרמיות, נטו	484,372	397,260	790,134	229,032	219,701	429,365
הכנסות מהשקעות	47,509	51,675	141,493	44,327	41,220	112,389
גידול בעתודות בטוח, נטו	(291,650)	(223,547)	(512,928)	(129,287)	(108,272)	(137,103)
תביעות תלויות, נטו	(121,972)	(111,008)	(228,173)	(74,059)	(77,241)	(140,008)
הפרשה לסיכונים שאינם [illegible]	(1,333)	(1,859)	(3,922)	(433)	140	(1,312)
הוצאות עסקיות, נטו	(50,849)	(46,125)	(74,616)	(59,847)	(62,675)	(122,332)
רווח, עובר לדו"ח רווח והפסד	66,092	66,374	115,992	9,533	12,891	21,000

(*) מיון מחדש

דו"ח מקוצר על עסקי בטוח כלליים

	מאוחד ל־6 החודשים שהסתיימו ב־30.6.94	מאוחד ל־6 החודשים שהסתיימו ב־30.6.93	מאוחד לשנה שהסתיימה ב־31.12.93	חברה ל־6 החודשים שהסתיימו ב־30.6.94	חברה ל־6 החודשים שהסתיימו ב־30.6.93	חברה לשנה שהסתיימה ב־31.12.93
פרמיות [illegible], נטו	503,115	476,966	910,740	259,170	242,781	456,860
גידול בעתודות בטוח, נטו	(98,207)	(83,748)	(109,485)	(37,038)	(28,120)	(34,330)
הכנסות מהשקעות	(519)	6,270	27,544	222	1,232	5,064
תביעות, נטו	(276,229)	(229,483)	(518,814)	(135,456)	(129,780)	(282,751)
הוצאות עסקיות, נטו	(151,734)	(155,989)	(308,258)	(70,985)	(73,667)	(149,247)
רווח (הפסד) עובר לדו"ח רווח והפסד	15,486	11,916	(8,273)	14,013	12,616	(4,398)

דו"ח על השינויים בהון העצמי

	ל־6 החודשים שהסתיימו ב־30.6.94 (בלתי מבוקר)	ל־6 החודשים שהסתיימו ב־30.6.93 (בלתי מבוקר)	לשנה שהסתיימה ב־31.12.93 (מבוקר)
הון וקרנות הון			
יתרה לתחילת התקופה	64,048	65,112	65,113
התאמות הפרשי תרגום דו"חות של חברה בת	140	(779)	(797)
שינויים בקרנות הון	(140)	(164)	(266)
יתרה לסוף התקופה	64,046	64,186	64,048
עודפים			
יתרה לתחילת התקופה	112,570	76,292	76,292
רווח לתקופה	22,615	25,167	36,278
יתרה לסוף התקופה	135,185	101,459	112,570
הון, קרנות ועודפים לסוף התקופה	199,233	165,645	176,618

מצב ההון הנפרע (החברה)

	30.6.94 (בלתי מבוקר)	30.6.93 (בלתי מבוקר)	31.12.93 (מבוקר)
ההון העצמי המינימלי המתחייב לפי התקנות	109,338	108,135	114,108
ההון הקיים מחושב לצורך התקנות (*)	128,436	131,779	148,383
עודף	19,098	23,644	34,280
הון מניות נפרע המתחייב לפי התקנות	10,096	9,077	9,092
הון מניות נפרע מחושב הקיים	9,274	9,276	9,274
עודף (גרעון) לפני הנפקת מניות הטבה	(822)	207	(218)

(*) לאחר נכוי נכסים בלתי מוכרים בסך של 70,707 אלפי ש"ח ב־30 ביוני 1993 [illegible] אלפי ש"ח ... 31 בדצמבר 1993 28,231 אלפי ש"ח.

באורים מקוצרים:

(1) הדו"חות הכספיים לתקופת הביניים נערכו לפי אותם כללי חשבונאות והצגה שלפיהם נערכו הדו"חות הכספיים השנתיים.

(2) הדו"חות הכספיים נסקרו על ידי מבקרי החשבונות של החברה. [illegible]

(3) [illegible]

יוסף ד. חכמי, יו"ר הדירקטוריון · ד"ר צבי דינשטיין, חבר הדירקטוריון · ד"ר איתמר בורוביץ, חבר הדירקטוריון · יעקב אבוחצירא

תדאה פתוח טכנולוגי ואוטומציה בע"מ

הודעה על אסיפה כללית שנתית רגילה

ניתנת בזה הודעה לכל בעלי המניות בתדאה פתוח טכנולוגי ואוטומציה בע"מ (להלן: "החברה"), כי ביום 29.9.1994 תתקיים במשרד עוה"ד דן עופר ושות' ברח' הירקון 113, בת"א בשעה 16:00 אסיפה כללית שנתית רגילה של החברה.

על סדר היום:

1. אישור דו"ח הדירקטוריון לשנה שהסתיימה ביום 31 בדצמבר 1993.
2. אישור המאזן ליום 31 בדצמבר 1993 ודו"ח רווח והפסד לשנה שהסתיימה ביום 31 בדצמבר 1993.
3. אישור חלוקת דיבידנד סופי לשנת 1993.
4. קביעת מספר חברי הדירקטוריון, מינויים ואישור קביעת תנאי כהונתם.
5. מינוי רואה חשבון וקביעת שכרו.
6. דיון בעניינים שאפשר לדון בהם באסיפה כללית רגילה.

אם כעבור חצי שעה מהמועד שנקבע לתחילת האסיפה הכלל לא יהיה מנין חוקי, תדחה האסיפה לשבוע הבא באותו מועד ובאותו מקום והנוכחים של 3 חברים שכל אחד מהם מחזיק ב־5% לפחות וביחד מחזיקים ב־35% לפחות מהון המניות המוצא בחברה יהווה מנין חוקי.

אם כעבור חצי שעה מן המועד שנקבע לתחילת האסיפה הנדחית הנ"ל לא ימצא מנין חוקי כאמור, תדחה האסיפה לשבוע הבא באותו מועד ובאותו מקום ונוכחותם של שני חברים בעלי זכות הצבעה תהווה מנין חוקי.

בעל מניות שהוא תאגיד ימציא לפחות 48 שעות לפני מועד האסיפה למשרד עורכי הדין דן עופר ושות' ברחוב הירקון 113 בת"א, אישור כי נציגו באסיפה מוסמך לייצגו.

בעל מניות הרוצה להיות מיוצג על ידי בא-כח, יפקיד 48 שעות לפני מועד האסיפה במשרד עורכי הדין דן עופר ושות' ברחוב הירקון 113 בת"א, כתב מינוי מתאים.

תדאה פתוח טכנולוגי ואוטומציה בע"מ

סולומון אחזקות בע"מ

הודעה על כינוס אסיפה כללית שנתית רגילה של בעלי המניות

ניתנת בזה הודעה לכל בעלי המניות בחברה כי ביום 10.10.94 בשעה 9:00 תתקיים במשרד מעון פרייטג משרד עורכי דין, מגדל השעונאים, רחוב השעונאים 100, תל-אביב אסיפה כללית שנתית רגילה של בעלי המניות בחברה.

על סדר יומה של האסיפה יעמדו הנושאים כדלקמן:

1. דו"ח הדירקטוריון.
2. דיון במאזן ליום 31.12.93 ובדו"ח רווח והפסד לתקופה 1.1.93־31.12.93.
3. קביעת מספר חברי הדירקטוריון ומינוי חברי דירקטוריון.
4. קביעת שכר הדירקטורים.
5. מינוי רו"ח לחברה וקביעת שכרו.
6. אישור הוצאת ערבות בלתי מוגבלת לחברת אחזוית בע"מ ושחרור בעל עניין מערבותו האישית לאחזוית בע"מ.
7. דיון בעניינים שניתן לדון בהם באסיפה כללית רגילה.

אם כעבור חצי שעה מן המועד שנקבע לאסיפה לא ימצא המנין החוקי, תדחה האסיפה מאליה בשבוע אחד, לאותה שעה ובאותו המקום דהיינו ליום 17.10.94 שעה 9:00, ואם באסיפה הנדחית לא ימצא מנין חוקי כעבור חצי שעה מן המועד הקבוע לאסיפה, כי אז שני חברים בעלי זכות הצבעה, הנוכחים בעצמם או על ידי באי כוח, יהוו מנין חוקי ויהיו רשאים לדון בעניינים שלמענם נקראה האסיפה.

בעלי המניות רשאים להצביע בעצמם או באמצעות בא כוחם אשר הוסמך כדין על ידי ימוי כח, אותו יש להפקיד במשרדי החברה לפחות 48 שעות לפני מועד האסיפה, ובמקרה של תאגיד על ידי נציג שהוסמך כהלכה.

בפקודת הדירקטוריון

היידיש חיה ובועטת – בקייב

ד"ר אליהו הראל

בוועידה השביעית של המועצה העולמית ליידיש, שהתקיימה באוגוסט האחרון בקייב, נראו יותר ויותר אנשים צעירים, המתייחסים ללימוד היידיש במקצוע. מורים אמנם עדיין חסרים, וגם הספרות המקצועית אינה מספקת, אבל ליידיש, כך נראה יש לא רק עבר מפואר, אלא גם עתיד לא רע

קייב – עיר בירתה של אוקראינה, נבחרה כמפגש לוועידה השביעית של המועצה הלאומית ליידיש ותרבותה, בסוף אוגוסט השנה בה השתתפו מאות נציגים מכל העולם היהודי. בקייב חיים כיום מאה ושישים אלף יהודים, באוקראינה כולה כ־600 אלף מבני עמנו, רבים מהם מדברים עדיין מאמע־לשון, כאילו העתיקו את התקופה, שבה פעלו מנדלי ושלום עליכם.

רוב יהודי קייב הגיעו אליה מפודוליה, בסרביה ובוקובינה. במקביל לוועידה התקיים גם פסטיבל של אמנות יהודית: קונצרטים, להקות תיאטרון יידיש מרוסיה ומישראל. כן נערך בקייב כנס פרופסורים ומרצים מהעולם היהודי וישראלים, שניהלו סמינר בינלאומי על לשון יידיש ומדעי היהדות. קדמה לוועידה השביעית בקייב הישיבה המיוחדת של כנסת ישראל, שהוקדשה לשפת היידיש ולתרבותה בסיסמה: "הכנסת מצדיעה ליידיש".

חשיבות הסטורית

המוסד העליון של הדמוקרטיה הישראלית – הכנסת, הדגישה את החשיבות ההיסטורית לציבור דוברי יידיש – אוהביה ונאמניה וכן לכלל שוחרי התרבות במדינת ישראל. שמואל עצמון – שחקן ומנהל התיאטרון היידי בישראל, קיבל את הרעיון לכבד את זכרו של שלום עליכם (לרגל 75 שנים למותו) בהקדשת שעה מיוחדת לשפה היידיש ותרבותה בישיבת המליאה (ב־4 בינואר 1993).

שולמית אלוני – שרת התרבות והחינוך לשעבר, הדגישה, שמוקדם מדי להספיד את שפת היידיש, שבה דיברו יהודים אלף שנה. לפני מלחמת העולם השנייה היו באירופה 11 מיליון יהודים, רוב מניינו של העם היהודי שיידיש היתה שפתו. במלחמת השפות אמנם ניצחה העברית, אולם יחד עם זאת היידיש בגולה היתה לא רק לשון הפועלים היהודים, שהתארגנו ב"בונד" ופועלי ציון־שמאל. גם המאבקים בין הליטאים והחסידים התנהלו ביידיש.

יו"ר המועצה העולמית לתרבות יידיש, פרופ' יצחק ורשבסקי, תיאר את הפעילות הנרחבת למען היידיש בישראל ובתפוצות, המינים להוראת היידיש בבה"ס לשעבר, הדגיש את חשיבותו של המכון ליידיש בכנסת, והביע משאלה, שאמנם תוצר פריחה מחודשת של יצירה תרבותית בשפה זו.

פעילות רצופה

מאז הוועידה השישית במוסקווה היתה פעילות רצופה בנושאי יידיש וחלק מהפעילים עלו לישראל. בכל זאת צומחים ענפים חדשים ובעיקר כאשר הוועדה הבינלאומית ללימודי היהדות ומזרח אירופה נתמכת ע"י האוניברסיטה הבינלאומית "סולומון" בקייב. הביקור של נשיא אוקראינה בישראל וחילופי משלחות עודדו במידה רבה את נושא היידיש. לפתיחת הוועידה הגיעו סגן יושב ראש הכנסת, דב שילנסקי וסגן שר החינוך והתרבות, מיכה גולדמן. הם באו "בילבורד" עם אנשי ממשל בדרגות הגבוהות, על אף פצעי העבר (מקרה באבי־יאר).

שגריר ישראל בקייב־צבי מגן תיאר בחיוב את שיתוף הפעולה והדיאלוג עם העם האוקראיני, שר החינוך והתרבות הכריז, שמרכז התרבות ישראלי, שייפתח בקייב יפיץ גם את התרבות היידית המושרשת עדיין בקרב המונים יהודים החיים באוקראינה ומעוניינים בחיים יהודיים מלאים.

בוועידה נדונו נושאים בעלי חשיבות רבה בעולם היהודי בישראל והתפוצות. מישראל הגיעה משלחת של 60 איש, נציגים אחרים היו מארה"ב, צרפת, ברזיל, שוודיה, קנדה, פולין, רוסיה, מולדביה, לטביה ואוקראינה.

הישיבות המרכזית הוקדשה ללימוד היידיש באוניברסיטאות וליידיש ותרבותה בדורות הבאים.

חינוך יהודי

ישיבה מיוחדת עסקה בחינוך יהודי. מרדכי דוניץ – המפקח על הוראת היידיש מישראל השתתף בראש קבוצת מורים ומרצים מאוניברסיטאות ירושלים, תל־אביב ובר אילן, שטיפלו בחומר הדידקטי והשתלמויות מורים ליידיש בישראל וגם בתפוצות. מר דוניץ סיפר, שכיום לומדים יידיש כשלושת אלפים תלמידים בדרגות שונות ב־53 בתי־ספר. הדירתה של יידיש כמקצוע היא הישג של ממש על אף הבעיות המלווה לימוד זה כגון: מחסור במורים, העדר ספרי לימוד בלשון ובספרות היידית. אלמלא תמיכתו של משרד החינוך והתרבות לא היינו מגיעים לכך.

למשלחת מישראל צורפו 3 מורות ו־4 תלמידים מחטיבת הביניים והתיכון מראשל"צ והרצליה. נושא החינוך תפס מקום נכבד בוועידה והדיונים במיוחד בלימוד היידיש באוניברסיטאות: העברית – ירושלים, תל־אביב, בר־אילן, פאריז, מוסקבה וארה"ב. חלק מהמשתתפים טענו, שמעט מאוד עסקו בספרות ילדים ללימוד יידיש בבתי הספר.

ספרות, עיתונות יידיש ובעיתונות: בקייב היה מפגש מייצג של סופרים מעורכים ועיתונאים מישראל כמו: יצחק בראש, דוד שטאקפיש ויצחק לודן ושל הסופרים: חיים ביידר, מישה לב ושמואל גורדון ממוסקבה, יוזאל שריבמן ומישה למסטר ממולדביה ויוסף בורג מצ'רנוביץ. במפגש נתאפשרו חילופי רעיונות של מצבה הנוכחי של ספרות היידיש בעולם היהודי ועל המחסור באנשים צעירים בעיתונות היידישאית בישראל ובתפוצות.

שאלת האחריות

בישיבת הסיום של הוועידה השביעית, נשאלת השאלה: כיצד נוכל לקבל אחריות על שמירת הספרות והלשון של יידיש, וכיצד תהיה התפתחות התרבות היהודית בקרב הדור הצעיר. אין ספק שהפתרונות אינם קלים, אולם היתה הרגשה שבוועידה זו היו יותר בני תשחורת. נוסף לקבוצת תלמידים ומורים ליידיש, הגיעה משלחת מארה"ב אנשים צעירים, ששתתפו בדיונים ביידיש מצוינת, המורה פייגל יוכט מנימג' רפי, מזכיר המערכת של ה"פאורווערטס" – גרי ברייער. מהספרייה המרכזית – נחום זגרין, השדרנית מקול ישראל שושנה נחמה ואנשי המועצה הצעירים ליידיש – מרדכי יושקובסקי ובוריס סנדלר.

שוב ושוב הודגש שיש מוכנות בקרב הדור הצעיר ללימוד היידיש ועל כן יש יותר סיכויים לעתיד של ה"מאמא לשון" במערכת החינוך ובכלל.

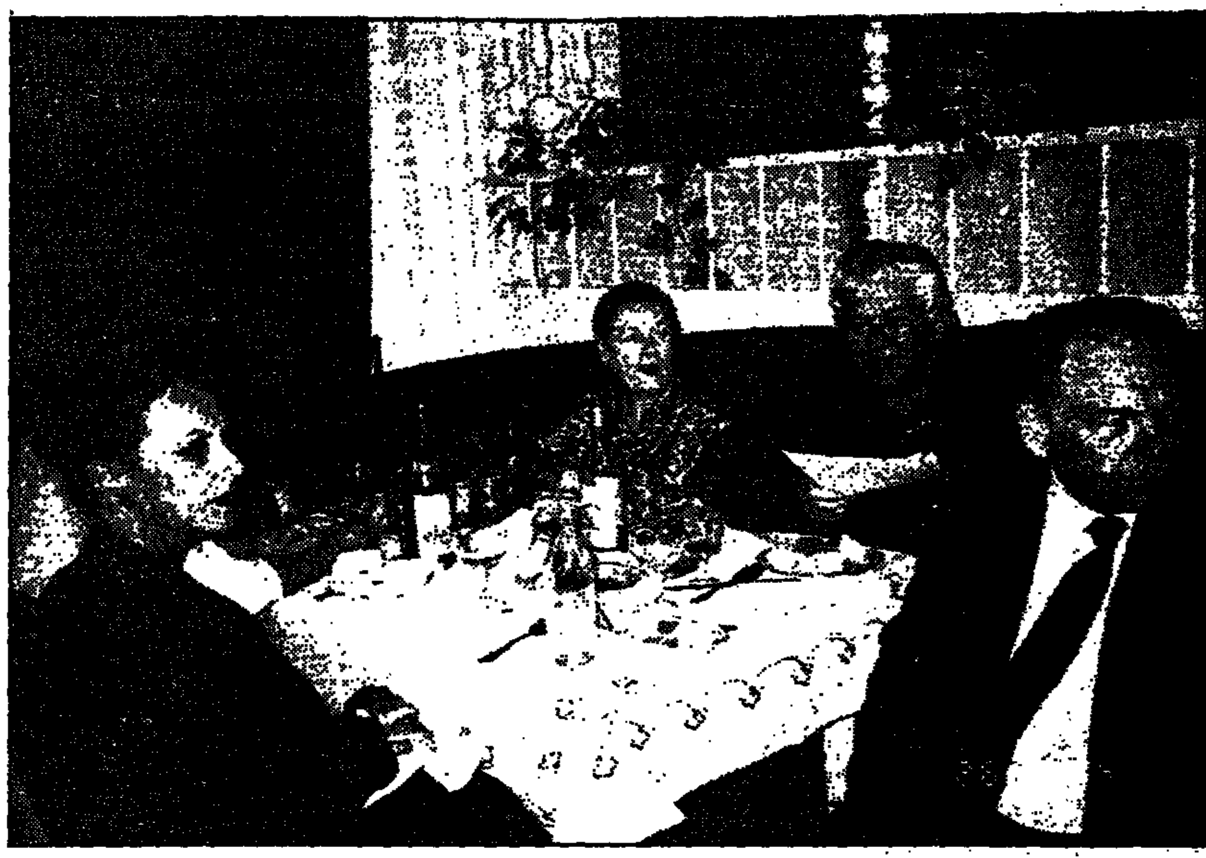

הכינוס בקייב: נתן וולוך, סגן ראש עיריית ת"א, שמואל עצמון ואנדריי קלראשר

פורמליים בחוץ, חמים בבית

כשמדובר במערכות יחסים עסקיות, היפנים מצטיירים כאנשים קרי מזג ומאופקים, שאינם מתלהבים, יוזמים ודוחפים. הסיבה העיקרית לתדמית זו היא שכך צריך להתנהג. אולם במישור האישי מצפה למבקר ביפן הפתעה: היפנים סקרנים ופתוחים וששים לקשור ידידויות חדשות

מאת רות ידידיה־כץ

החברה היפנית הינה חברה הירארכית. הכלל הוא שמצייתים ללא ויכוח למי שמעל. משמעות זו אחת התכונות הנרכשות והמיושמות הלכה למעשה. כל אחד יודע את מקומו בסולם החברתי: מי מעל, מי שווה ומי מתחת. וכמעט כל אחד נושא בארנקו חבילה של כרטיסי ביקור עליו מצויין השם, תפקידו וכמה הוא חשוב ומייד מבינים עם מי יש עסק.

מי שלא מורגל לתת ולקבל כרטיסי ביקור כל הזמן (כמוני) אקט זה לפעמים מעורר צחוק. מישהו או מישהי מציגים עצמם וטרם הספיקו לומר את שמם המלא, הופ, נשלף כרטיס והוא כבר בידך. אבל כאשר פוגשים אותם מחוץ למסגרת העבודה הם אנשים אחרים. חמים, אוהבים לקשור קשרים והנתינה שלהם היא ללא תנאי וחשבון. ואגדה עם יפנית ממחישה זאת היטב.

שמונת הכובעים

לפני הרבה מאות שנים חיו בכפר קטן זוג זקנים, שינצ'יסאן ורעייתו מיאקו־סאן והם היו עניים מרודים. מומחיותו של הבעל היתה קליעת כובעים מקש אורז אולם, בגלל גילו המתקדם הצליח לקלוע כובע אחד ביום ולמוכרו בעיר. במעט הכסף שהרוויח קנה קצת אורז וקצת ירקות וכך התקיימו.

והנה ראש השנה עמד בפתח. הבעל הקשיש אימץ את כל כוחותיו וקלע שבעה כובעים כדי לקבל את השנה החדשה בארוחה מסורתית חגיגית.

לפני שיצא לעיר למכור את כובעיו ביקש מרעייתו שתתכונן להתקין ארוחת מלכים כיאה וכבודש, כי בכסף שיקבל עבור הכובעים יוכל לקנות ירקות, בשר, דגים ואורז. נפרד ועשה דרכו ברגל אל העיר. כהגיעו אליה הכריז בקול גדול על כובעיו המשובחים והיפים, אך איש לא שם לב, לא לכובעיו ולא לקריאותיו. עבר את העיר לאורכה ולרוחבה וראה כיצד האנשים עורכים קניות לכבוד החג וליבו התכווץ בקירבו. ממנו איש לא קנה אפילו כובע אחד.

אותו יום היה קר מאוד ולאט לאט אור היום פינה מקומו לחושך ושלג קל ודק החל לרדת. שינצ'יסאן, מיואש ואפוף צער, בלית ברירה החליט לחזור לביתו עם שבעת כובעיו שכה עמל עליהם ולא הצליח למוכרם. השלג שתחילה היה קל ודק הפך לסופה עזה והוא הגדיל את צעדיו כדי להגיע לביתו בטרם השלג יערום. והנה בדרך המובילה לכפרו שם לב שבצד הדרך עומדים שמונה פסלי בודהה והם לגמרי ועשויים מאבן והשלג החל לכסותם. חשב בליבו שודאי הם קופאים מקור ולפחות יגן על ראשם. הוריד מגבו את סל הקש שהכיל את כבעיו, ניקה את השלג שנערם על ראשים ושם על כל אחד כובע. אבל היו שמונה פסלים ולו היו רק שבעה כובעים ומה יהיה על בודהה האחרון? ללא היסוס הוריד את כובעו מעל לראשו והניחו על הפסל השמיני והמשיך לביתו.

אשתו המתינה בקוצר רוח. הסירים היו מוכנים, השולחן היה ערוך והבית נקי וחגיגי. כאשר נכנס וראתה שידיו ריקות גם הכובעים אינם שאלה מה קרה? סיפר לה שהבריות דאגו לקנות מיצרכים אבל לכובעים לא הזדקקו ובדרכו הביתה ראה את שמונת פסלי בודהה והניח על כל פסל כובע כדי להגן עליהם מפני השלג. אשתו נאנחה אנחה עמוקה ואמרה שעשה מעשה טוב.

הזוג הקשיש הלך לישון בלי שאכלו ובלי לקבל את פני השנה החדשה כראוי. לא עבר זמן רב והם התעוררו לשמע קריאות משונות וככל שהתקרבו לביתם הקריאות נעשו יותר ויותר ברורות.

"מי מכיר ומי יודע היכן גר האיש שכיסה את שמונת ראשי בודהה?" הקריאות הלכו וגברו והזוג לא האמין למשמע אוזנם. ניגשו לדלת ביתם, פתחו אותה והזקן השיב בקול רפה. "אני האיש". מגלשה גדולה נעצרה ושמונה אנשים ירדו ממנה וללא אומר ודברים הורידו ממנה חבילות רבות עטופות בנייר אורז הניחו אותן בסדר מופתי בתוך הבית ונעלמו. בהתרגשות פתחו חבילה אחר חבילה ונדהמו לראות שהכילו כסף, אורז, ירקות טריים, בשר ודגים. כמובן שמאז ועד יום מותם חיו באושר ובעושר.

כרטיסים לקבוקי

יוקו ידידתנו הטובה והקרובה, סיפרה שהיא ואביה לא כל־כך התלהבו מהרעיון להשכיר לנו את ביתם היפה והמטופח. בעלת הבית, האמא, הכריעה בטענה שחשוב מאוד ליפן לפתח קשרים בינלאומיים ולכן יש להשכיר את הבית. יצאנו נשכרים כי בלעדיהם חיינו ביפן היו אחרים ושונים. הם דאגו לכל בקשה ומשאלה והראו לנו את יפן כמו שרק מקומיים יכולים להראות. רוחב הלב והנתינה של היפניים הם דברים שמובנים מאליהם, יוצאים מהלב ואמיתיים. ולעיתים גודל ההפתעה והמבוכה מתערבבים כי לא מצפים ליחס שכזה.

ערב אחד התקיים אירוע ברחובותיה של עירנו ויצאנו לחגוג עם בעלי הבית שלנו שהם משפחה ידועה. רבים מכירים אותם והם מכירים רבים מהתושבים. הציגו בפנינו את מר סאטו שנפגשנו ברחוב, גבר צעיר ונאה שדובר אנגלית רהוטה. שוחחנו כמה דקות ונפרדנו בקידה. עברו כמה שבועות ומר סאטו הגיע אלינו עם שני כרטיסים לתיאטרון הקבוקי. הסביר לנו שקיבל שני כרטיסי הזמנה וכיוון שבערב המופע הוא עסוק חשב עלינו. ההפתעה היתה מוחלטת, אבל היו לנו כרטיסים שרכשנו מבעוד מועד. מחירו של כל כרטיס 150 שקלים.

העירייה המקומית הקימה מרכז לקירוב לבבות בין היפנים לזרים שבעיר. (בסך הכל 200 זרים על 60.000 תושבים). מרכז יפיפיה מצוייד ומרוהט בטוב טעם וכו מתקיימים אירועים שונים שבהם מפגישים את המקומיים עם האורחים. אירוע מרכזי שהתקיים לא מכבר, היה היום הבינלאומי שבו נטלו חלק מהזרים השוהים בעיר וכל אחד התבקש להציג את מדינתו. שמונה מדינות השתתפו: אנגליה, אמריקה, סין, פולין, קנדה, אוסטרליה וקוריאה. אנחנו היינו אחראים על הביתן הישראלי. השגרירות שלנו בטוקיו נרתמה למאמץ ההסברתי ושלחה חומר מקיף בשפה היפנית, דגל ישראל, סרט וידאו על הארץ והשמענו מוסיקה ישראלית. היום התחיל בשעה עשר בבוקר בטקס מרשים עם אבות העיר והסתיים בארבע אחר הצהריים.

מכתב מיפן

תושבים רבים ביקרו, התעניינו, שאלו וגילינו שידיעותיהם על הארץ שלנו רבות. לא הופתענו, כי היפנים מעורים בה שקורה בעולם. ילד אחד, כבן תשע שבא עם אביו נעמד לפני ושאל אותי שאלות שעניינן במערכת הלימודים של הילדים בבתי הספר שלנו: כמה שעות לומדים ביום, האם הלימודים קשים, האם המורים מעמיסים שיעורי בית, איזה שפות זרות לומדים, מה הם תחומי הספורט המעניינים וכמה חופש יש? שיחה שנמשכה די הרבה זמן והקטן הזה לא ויתר שאל ודרש וחקר. כשנגמרו לו השאלות הודה לי, עזב וחזר אחרי שעה עם זר פרחים.

ארגז אפרסקים

בין המבקרים היה גם גבר כבן חמישים שהציג עצמו בשם אוקאו נודה, קבלן בכבישים בעל חברה משלו. מר נודה מכיר את ישראל מקרוב, כי יש לו ידידים טובים מהארץ והוא בקשר רצוף עימם וכל מה ששמע וקרא עלינו מאוד מלהיב ומרשים והוא יבקר בארץ, זה רק עניין של זמן. כך הבטיח. עברו כמה ימים ומר נודה טילפן לביתנו ושאל אם יכול לבוא לכמה דקות. כמובן חשבנו. הגיע עם ארגז אפרסקים.

את קומיקו סאקו הכרנו ב"אספיה", (שם המרכז הבינלאומי) אשה צעירה ופעילה במרכז שהתנדבה לעזור לי בהכנות המוקדמות, ביום עצמו וגם שימשה כמתורגמנית. כאשר סיימנו את האירוע, סיפרה שלצערה הם עוזבים את העיר בקרוב ועוברים לטוקיו כי בעלה הוצב שם. ביפן החברות הגדולות בכל קייץ מניידות בעלי תפקידים ממקום למקום בהתאם לצורך. נפרדנו בהבטחה שעוד ניפגש.

לא עבר זמן וקומיקו טילפנה וסיפרה שיש להם דירה פיצפונית ובכל זאת ישמחו אם את הלילה האחרון לפני עזיבתנו את יפן נבלה איתם ובדירתם. הפתעה גמורה כי בדרך כלל הם אינם מזמינים לבתיהם הקטנים. כאלה הם היפנים.

פיא - אור קרן נאמנות
הודעה על פרסום תשקיף

קרן פתוחה
הקרן הינה קרן פתוחה כהגדרתה בחוק להשקעות משותפות בנאמנות, התשכ"א-1961.
בהתאם לסעיף 23 של חוק ניירות ערך תשכ"ח 1968 ניתנת בזה הודעה כי פורסם תשקיף חד
הצעה לציבור
מספר בלתי מוגבל של יחידות בנות 1 שקל חדש ע"נ, בתעודות השתתפות רשומות על שם של 10 יחידות או כפולה של 10 יחידות, המוצעות במחיר היסודי, כפי שיקבע מעת לעת, בתוספת שער הוספה של 1.5% או פחות, כמפורט בפרק א' בתשקיף.
היחידות האמורות מוצעות החל מ־18.9.94 ועד 17.9.95

מדיניות ההשקעות של הקרן (ראה פרק ו' בתשקיף)
1. הסכם הנאמנות קובע כי:
(א) לפחות 50% מהשקעות הקרן בניירות ערך (למעט מלווה קצר מועד) יהיו אגרות חוב ושטרי הון, הניתנים להמרה במניות.
(ב) הוראות ס"ק (א) לעיל ניתנות לשינוי על ידי תיקון הסכם הנאמנות ללא צורך באישור אסיפה כללית של בעלי היחידות.
(ג) כפוף לאמור לעיל, להוראות כל דין, ולהוראות המובאות בסעיפים 2(א) ו־3 בפרק ו' בתשקיף, רשאי מנהל הקרן להשקיע את אמצעי הקרן על פי שיקול דעתו המוחלט.
2. כל עוד לא יוחלט אחרת על ידי מועצת המנהלים של מנהל הקרן, לפחות 50% מנכסי הקרן יהיו אגרות חוב ושטרי הון הניתנים להמרה למניות.
3. מנהל הקרן רשאי לרכוש בעבור הקרן ניירות ערך זרים ואופציות זרות בשעור שלא יעלה על 10% מכלל נכסי הקרן (ראה סעיף 4 לפרק ו' בתשקיף).
4. מנהל הקרן רשאי לקנות ולמכור בעבור הקרן אופציות (OPTIONS), על פי הוראות הדין:
(א) סך כל שווין של אופציות רכישה ואופציות מכירה המוחזקות בקרן, למעט אופציות תיק מעוף (אופציות CALL 1), לא יעלה על 10% מסך כל נכסי הקרן.
(ב) סך כל שווין של אופציות רכישה על נכס בסיס מסוים המוחזקות בקרן, בתוספת סך כל שווים של נכסי האופציה על אותו נכס בסיס המוחזקים בקרן, לא יעלה על 5% מסך כל נכסי הקרן, וסך כל שווין של אופציות מכירה על נכס בסיס מסוים לא יעלה על 5% מסך כל נכסי הקרן. הוראות אלה לא יחולו על אופציות שנכס הבסיס שלהן הוא מדד ניירות ערך.
פרטים בדבר מהות האופציות והסיכונים הכרוכים בהשקעה בהן מובאים בסעיף 1(ב) לפרק ו' בתשקיף.
5. (א) מנהל הקרן יהיה רשאי, כפוף להוראות הדין, כאשר הוראות אלה יאפשרו זאת, ולהוראות הסכם הנאמנות, לרכוש, למכור וליצור בעבור הקרן חוזים עתידיים ומכשירים פיננסיים שונים.
(ב) אם יתחיל מנהל הקרן לרכוש, ליצור ולמכור חוזים עתידיים ומכשירים פיננסיים שונים, יפרסם על כך מנהל הקרן דיווח מיידי, לפחות שבעה ימים מראש ויפרסם זאת בשני עיתונים יומיים בשפה העברית הנפוצים בישראל.

ההשקעות העיקריות של הקרן בשנה שנסתיימה ב־30.6.94
התחום של ההשקעות העיקריות וממוצע ההשקעות העיקריות של הקרן (הכל, לפי שעורי ההחזקות בסוף כל חודש) בשנה שנסתיימה ב־30.6.94 היה כמפורט בזה:

	תחום ההשקעות (ב־% מסה"כ נכסי הקרן)	ממוצע ההשקעות
אגרות חוב להמרה	42 - 53	47
אגרות חוב צמודות מדד	10 - 15	12
מניות	17 - 23	20
מ.ק.מ.	7 - 15	11
מזומנים	0 - 6	3

נתונים על השינוי במחיר הפדיון של יחידות הקרן בהשוואה לשינויים במדדים שונים:

שעור העליה/הירידה בשנה שנסתיימה ביום- (ב־%)	30.6.94	30.6.93
מחיר הפדיון של יחידות הקרן, כפי שפורסם בגליון השערים של הבורסה	-8.6	30.2
מדד אג"ח להמרה	-1.6	41.8
מדד אג"ח צמודות למדד המחירים לצרכן	14.2	5.0
מדד המניות הכללי	-24.4	43.6
מדד המחירים לצרכן (לפי המדד בגין החודש האחרון לכל תקופה)	12.5	11.2

השכר השנתי של מנהל הקרן והנאמן (ראה פרק ח' בתשקיף)
על פי הסכם הנאמנות זכאי מנהל הקרן לקבל שכר שנתי השווה ל־1.7% מהשווי השנתי הממוצע של כלל נכסי הקרן בניכוי התחייבויות, אך כל עוד לא יוחלט אחרת על ידי מנהל הקרן מקבל מנהל הקרן שכר שנתי השווה ל־1.5% מהשווי האמור.
על פי הסכם הנאמנות זכאי הנאמן לקבל ומקבל שכר שנתי השווה ל־0.2% מהשווי האמור.
הבקשות להזמנת היחידות המוצעות תוגשנה למנהל הקרן באמצעות בנק לאומי לישראל בע"מ, יחידת ביצוע מרכזית, רחוב ליליינבלום 4 תל־אביב, באמצעות חברי הבורסה לניירות ערך בתל־אביב.
עותק מהתשקיף והעותקים מההיתרים לפרסומו הומצאו לרשם החברות. את עותקי התשקיף ניתן להשיג בכל סניפי בנק לאומי לישראל בע"מ ואצל כל סוכני ניירות ערך החברים בבורסה לניירות ערך בתל־אביב.

* בכוונת מנהל הקרן לשנות את מדיניות ההשקעות של הקרן הקבועה בהסכם הנאמנות, המוזכרת בסעיף 1(א) לעיל, באופן שלפחות 35% מנכסי הקרן יהיו אגרות חוב ושטרי הון הניתנים להמרה למניות.

מנהל הקרן: "לאומי פיא" - חברה לניהול קרנות נאמנות בע"מ
הנאמן: קסלמן וקסלמן חברה לנאמנויות (1971) בע"מ
תאריך: י"ג בתשרי, תשנ"ה
18 בספטמבר, 1994

פיא - שמיד קרן לצמודי מדד
הודעה על פרסום תשקיף

קרן פתוחה
הקרן הינה קרן פתוחה כהגדרתה בחוק להשקעות משותפות בנאמנות, התשכ"א-1961.
בהתאם לסעיף 23 של חוק ניירות ערך תשכ"ח 1968 ניתנת בזה הודעה כי פורסם תשקיף חד
הצעה לציבור
מספר בלתי מוגבל של יחידות בנות 0.0001 שקל חדש ע"נ, בתעודות השתתפות רשומות על שם של 10,000 יחידות או כפולה של 10,000 יחידות, המוצעות במחיר היסודי, כפי שיקבע מעת לעת, בתוספת שער הוספה של 1.5% או פחות, כמפורט בפרק א' בתשקיף.
היחידות האמורות מוצעות החל מ־18.9.94 ועד 17.9.95.

מדיניות ההשקעות של הקרן (ראה פרק ו' בתשקיף)
1. הסכם הנאמנות קובע כי לפחות 35% מנכסי הקרן יהיו נכסים בהם לפחות הקרן צמודה במלואה או בחלקה למדד המחירים לצרכן.
2. כל עוד לא יוחלט אחרת על ידי מועצת המנהלים של מנהל הקרן, לפחות 50% מנכסי הקרן יהיו נכסים בהם לפחות הקרן צמודה במלואה או בחלקה למדד המחירים לצרכן.
3. מנהל הקרן רשאי לרכוש בעבור הקרן ניירות ערך זרים ואופציות זרות בשעור שלא יעלה על 10% מכלל נכסי הקרן (ראה סעיף 3 לפרק ו' בתשקיף).
4. מנהל הקרן רשאי לקנות ולמכור בעבור הקרן אופציות (OPTIONS), על פי הוראות הדין:
(א) סך כל שווין של אופציות רכישה ואופציות מכירה המוחזקות בקרן, למעט אופציות תיק מעוף (אופציות CALL 1), לא יעלה על 10% מסך כל נכסי הקרן.
(ב) סך כל שווין של אופציות רכישה על נכס בסיס מסוים המוחזקות בקרן, בתוספת סך כל שווים של נכסי האופציה על אותו נכס בסיס המוחזקים בקרן, לא יעלה על 5% מסך כל נכסי הקרן, וסך כל שווין של אופציות מכירה על נכס בסיס מסוים לא יעלה על 5% מסך כל נכסי הקרן. הוראות אלה לא יחולו על אופציות שנכס הבסיס שלהן הוא מדד ניירות ערך.
פרטים בדבר מהות האופציות והסיכונים הכרוכים בהשקעה בהן מובאים בסעיף 1(ב) לפרק ו' בתשקיף.
5. (א) מנהל הקרן יהיה רשאי, כפוף להוראות הדין, כאשר הוראות אלה יאפשרו זאת, ולהוראות הסכם הנאמנות, לרכוש, למכור וליצור בעבור הקרן חוזים עתידיים ומכשירים פיננסיים שונים
(ב) אם יתחיל מנהל הקרן לרכוש, למכור וליצור חוזים עתידיים ומכשירים פיננסיים שונים, יפרסם על כך מנהל הקרן דיווח מיידי, לפחות שבעה ימים מראש ויפרסם זאת בשני עיתונים יומיים בשפה העברית הנפוצים בישראל

ההשקעות העיקריות של הקרן בשנה שנסתיימה ב־30.6.94
התחום של ההשקעות העיקריות וממוצע ההשקעות העיקריות של הקרן (הכל, לפי שעורי ההחזקות בסוף כל חודש) בשנה שנסתיימה ב־30.6.94 היה כמפורט בזה:

	תחום ההשקעות (ב־% מסה"כ נכסי הקרן)	ממוצע ההשקעות
מלוות ואגרות חוב צמודי מדד	74 - 81	78
מניות	9 - 15	12
מ.ק.מ.	1 - 4	[illegible]
מזומנים	1 - 8	4

נתונים על השינוי במחיר הפדיון של יחידות הקרן בהשוואה לשינויים במדדים שונים:

שעור העליה/הירידה בשנה שנסתיימה ביום- (ב־%)	30.6.94	30.6.93
מחיר הפדיון של יחידות הקרן, לאחר תאום עקב חלוקת תשלומים במזומנים, כפי שפורסם בגליון השערים של הבורסה	6.5	6.2
מדד אגרות חוב צמודות למדד המחירים לצרכן	14.2	5.0
מדד המניות הכללי	-24.4	43.6
מדד המחירים לצרכן (לפי המדד בגין החודש האחרון לכל תקופה)	12.5	11.2

קרן לא מסויגת
הקרן היא קרן לא מסויגת. בדבר הוראות המס החלות על קרן לא מסויגת, ראה סעיפים 2 ו־4 לפרק ט"ו (מיסוי).

השכר השנתי של מנהל הקרן והנאמן (ראה פרק י' בתשקיף)
על פי הסכם הנאמנות זכאי מנהל הקרן לקבל שכר שנתי השווה ל־1.25% מהשווי השנתי הממוצע של כלל נכסי הקרן בניכוי התחייבויות, אך כל עוד לא יקבע אחרת על ידי מנהל הקרן מקבל מנהל הקרן שכר שנתי השווה ל־0.85% מהשווי האמור.
על פי הסכם הנאמנות זכאי הנאמן לקבל ומקבל שכר שנתי השווה ל־0.2% מהשווי האמור.
הבקשות להזמנת היחידות המוצעות תוגשנה למנהל הקרן באמצעות בנק לאומי לישראל בע"מ, יחידת ביצוע מרכזית, רחוב ליליינבלום 4 תל־אביב, באמצעות חברי הבורסה לניירות ערך בתל־אביב.
עותק מהתשקיף והעותקים מההיתרים לפרסומו הומצאו לרשם החברות. את עותקי התשקיף ניתן להשיג בכל סניפי בנק לאומי לישראל בע"מ ואצל כל סוכני ניירות ערך החברים בבורסה לניירות ערך בתל־אביב.

מנהל הקרן: "לאומי פיא" - חברה לניהול קרנות נאמנות בע"מ
הנאמן: קסלמן וקסלמן חברה לנאמנויות (1971) בע"מ
תאריך: י"ג בתשרי, תשנ"ה
18 בספטמבר, 1994

אירועי תרבות בחג הסוכות

בערים ובאתרים

מאת דורון שרם

הגנים הלאומיים

בחול המועד סוכות תקיים רשות הגנים הלאומיים סידרת אירועים שיאפשרו למשפחות לבלות את החג יחד, תוך ביצוע פעילות כהנה. בין הפעילויות: מסע במנהרת הזמן בבית שאן, קונצרט במצדה, מסע אופניים בכרמל, פסטיבל רנסנס ביחיעם, תחרות עפיפונים בעין חרוד. הכניסה לאתרים בתשלום. המבקרים באחד הגנים יזכו בהנחה של 50 אחוזים בדמי הכניסה לגנים האחרים.

ברשות שמורות הטבע מבקשים להזכיר למטיילים להצטייד במים בכמות מספקת, בכובע ובמנות מתאימות וכן ללכת בשבילים המסומנים בלבד (מטעמי בטיחות וגם כדי לשמור על הסביבה), לנסוע בדרכים המאושרות לנסיעה ולשמור על הניקיון.

בית שאן

בגן הלאומי בית שאן אפשר יהיה לערוך מסע במנהרת הזמן. העיר הרומית סקיתופוליס תקום לתחייה, ברחובותיה יסתובבו אזרחים רומיים ובדוכנים יוצגו שלל מוצרים מהתקופה הרומית. המבקרים יוכלו להתנסות בסדנאות של פסיפסים, קדרות, תכשיטנות ואומנויות אחרות. אפשר יהיה לשמוע סיפורים מהמיתולוגיה, להשתתף בתהלוכת הנסיכה הרומית על אפיריונה ועבדיה, ולחיות ליום אחד את עברה המפואר של בית שאן.

בכניסה לאתר יופעל בנק, שבו ניתן יהיה להחליף שקלים למטבעות רומיים שישמשו לקניית פריטים בתוך העיר הרומית.

בפינת הדמגוגיה ישמעו נאומים ופולמוסים ובפינה אחרת ייערכו תחרויות הורדת ידיים ודריקות (תחביבים שהיו מקובלים על הרומאים אך לאו דווקא מקובלים עלינו). המבקרים יוכלו לטעום מאכלים תקופתיים ולעטר את ראשם בתסרוקה רומית.

קיסריה

במהלך ימי החג יתקיים בגן לאומי קיסריה מחזה רחוב בשם "הורדוס ומרים". במחזה יופיעו תושבי העיר הקדומים, יעלו תמונות מהימים ההם ויזמינו את הקהל לבקר בירידי תיאטרון, בסדנאות להטוטים ופנטומימה ובמופעי רחוב.

בעיר העתיקה יוצבו הדוכנים המציגים אביזרי תיאטרון: תלבושות, כובעים, איפור, מסיכות ואביזרי להטוטים. ברחוב הראשי יופיעו להטוטנים, פנטומימאים, ליצנים וקוסמים. השחקנים שיופיעו הם חברי התיאטרון הקהילתי של אור עקיבא בבימויו של פיטר הרים. נוסף לכך יוכלו המבקרים לנסות לפענח כתב חידה ולזכות בפרסים.

קלעת נמרוד

בגן הלאומי קלעת נמרוד אפשר יהיה לבקר במבצר הגדול והמרשים בארץ, לשמוע את סיפורי המלחמה והשלום של המבצר ולהשקיף אל החרמון ועמק החולה.

ציפורי

בעיר הפסיפסים הצפונית מוצעים למבקרים הדרכות, סיורים בטבע, משחקי הרפתקאות מלווים בפרסים, סדנאות פסיפס והטבעת מטבעות עתיקים, וכן תחרויות ציורים והרכבת פאזלים.

הכרמל

בגן הלאומי על הכרמל ייערכו סיורים מודרכים מדי יום. ב־25.9 ייערך מסע אופניים. בערב החג יפורסם בעיתונים כתב חידה שיוביל אל "אתרוג הזהב" הנמצא באחד האתרים בכרמל. פותרי החידה, שיגיעו לאתר המבוקש, יזכו בפרסים.

מקורות הירקון

ב־24.9 יהיה בגן הלאומי מבואות הירקון (ליד כפר הבפטיסטים, צומת ירקונית) יום פעילות מיוחד: סדנאות יוגה וטאי צ'י, שייט קיאקים, דוכני אמנים, אירוח בדואי, פינות מסאג', רפלקסולוגיה ואסטרולוגיה. לעת שקיעה ייערך מופע המשלב נגנים, זמרים ורקדנית בטן.

עבדת

ב־21.9 ייערך בגן לאומי עבדת חג דריכת היין בגת העתיקה. עם תזמורות, אירוח בדואי, סדנאות ותחרות ציורי מדבר. כן ייערכו מסע גמלים לעין עבדת וסיור בעיר הנבטית המשוחזרת. בשאר ימי החג ייערכו סיורים מודרכים בעבדת.

מצדה

ב־25.9 ייערך במצדה קונצרט שבו תנוגן בבכורה עולמית היצירה "גלגל השמש" על־ידי נגנים מגרמניה. במשך 18 שעות, מזריחה עד שקיעה, תנוגן היצירה יוצאת־הדופן המשלבת כלים עתיקים פעלולי מחשב, וידיאו ותאורה. הקהל מוזמן לסדנאות ולהדגמות של כלי מוסיקה עתיקים.

ב־22.9 וב־24.9: מופע "לילות מצדה". האירוע מתחיל בחניון הלילה של מצדה למרגלות ההר ויכלול חזיון אורקולי, שירה מסביב למדורה וטיפוס על ההר.

22.9: החל מ־9 בבוקר ייערך "מירוץ שביל הנחש". זהו מירוץ הרים תחרותי, מלווה במפגן מצנחים ממונעים ומצנחי רחיפה.

בכל ימי החג יתקיימו סדנאות למוסיקה עתיקה, יריד אמנות וסיורים מודרכים באתר.

ברעם

בגן הלאומי ברעם ייערך ב־21.9 המופע "לקראת כלה" בהשתתפות 200 איש. זהו מופע של שירים וריקודים הנהוגים בחתונות של יהודי בוכרה, תימן וגרוזיה, והוא מתקיים במסגרת חג המוסיקה היהודית שנערך בגליל בסוכות.

מעיין חרוד

ב־20.9 תיערך במעיין חרוד העפיפוניאדה הבינלאומית לשלום. צפויים להשתתף בה, לראשונה, ילדים מירדן, מצרים ומרוקו שיפריחו עם ילדי ישראל את עפיפוני השלום.

האתר ייפתח בשעה עשר בבוקר וייערכו בו פעילויות מגוונות לכל המשפחה: רכיבה על פונים, מסלולי ג'יפים, ליצנים, בימות בידור, דוכני מכירה, תחרויות ספורט ומופע של כוכבת ערוץ הילדים מיכל ינאי. תחרות העפיפונים תתחיל בשעה שלוש.

קיבוץ מלכיה

בשבת 24.9 תיערך בקיבוץ מלכיה תחרות רכיבה על סוסים, הנערכת זו השנה הרביעית. נוסף לתחרויות הרכיבה יתקיים יריד אומנויות ומופעים.

קצרין

מפעל "מי עדן" בקצרין יקיים בחול המועד סוכות סיורים מודרכים שבהם ניתן לצפות בכל שלבי הייצור, החל מניפוח הבקבוקים ועד למילויים במי מעיין סלוקה. טלפון: 06־961050.

עכו

ב־20־23 בספטמבר ייערך בעכו פסטיבל התיאטרון השנתי. מלבד תיאטרון מציעה העיר מיגוון אטרקציות, כמו החפירות הארכיאולוגיות שהושלמו השנה. חובבי המסעדות יוכלו למצוא כאן את החומוס המפורסם של סעיד. ליד הים נפתחו מסעדות דגים חדשות. עוד אפשר ליהנות משווקים ססגוניים, טיולים על החומות, שיט, מופעי חוצות, תיאטרוני רחוב, סדנאות יצירה ובתי קפה מיוחדים.

נאות קדומים

בשמורת נאות קדומים ליד חורשות בן שמן יתקיים ביום רביעי, 12 בספטמבר יום של חוויה ומופעי אמנים, בסימן עדת תימן. אמנים יציגו את מיטב המסורת של הזמר והמחול של העדה התימנית משולבים במסלולי ארבעת המינים בשמורה. יחתום את האירוע מופע אמנותי במעמד כלות פרס ישראל שושנה דמארי ושרה לוי תנאי. האירוע יחל בשעה 13:00.

ירושלים

החברה להגנת הטבע עורכת בסוכות (23־21 בספטמבר) חגיגת טיולים בירושלים. במסגרת זו יוצעו עשרות טיולים לכל המשפחה (טיולים רגליים וטיולי מכוניות) במחיר סמלי – 10 שקלים למשתתף.

בין הטיולים המוצעים: סיור בעקבות שערים ובעקבות אריות בירושלים, סיור בכנסיות והמינזרים ברובע הנוצרי בעיר העתיקה, טיול מכוניות למעיין הסטף, סיור באבו גוש, סיורים ירוקים בנחל חלילים, חירבת סעדים, עין כרם וליפתא, סיורים בעקבות ש"י עגנון ובעקבות י. ח. ברנר ועוד. פרטים על מקומות המפגש ומועדי הטיולים: בבית שדה ירושלים, טלפון: 02־252793, 02־254974.

ים המלח

ים המלח מציע בסוכות שבעה ימים של מופעים, אירועים, טיולים ותחרויות ספורט מהר סדום בדרום עד צומת אלמוג בצפון. בין האירועים המוצעים: הפנינג ציור ("ציוריאדה") בהשתתפות הקהל: הצייר עוזי עוזיאל ינסה לשבור שיא עולמי ולצייר ציור באורך קילומטר אחד ב־30 דקות; הפנינג לכל המשפחה בחמי עין גדי; יריד אמנים בטיילת עין בוקק; שיט מפרשיות תחרותי בים המלח (שבת 24.9); משחה עממי בים המלח (א' 25.9); טיולי משפחות ברכב וברגל שייצאו ממצוקי דרגות, עין גדי ועין בוקק; מופעים של חני נחמיאס (בחמי עין גדי) ולהקת "משינה" (במצפה שלם), קונצרטים קאמריים של נגנים מהסינפונייטה של באר שבע; הופעה חד פעמית של שמיניית "זוקאל" בנחל ערוגות (שישי 23.9). פרטים בטלפון: 07־594408.

מיכאל יוליק, מיצב "גלגל השמש" במצדה

בפארק רמון

מציעים טיולים מודרכים (בתשלום) אל "הר רמון" ומכתש רמון; טיולים לאור ירח בנחל ארדון; אירוח בדואי בחניון בארות; ומשחק חידה באתרי פארק רמון. פרטים בתחנת המידע בכניסה למצפה רמון.

יד ושם

אירועים תחת כותרת "מסע אל תרבות שחרבה", בין ה־21 ל־23 בספטמבר וב־25 בו מן הבוקר ועד שעות הערב. יריד ספרים והקרנות סרטים שעיסוקם בשואה, מופעי כלייזמרים, דיון בנושא "הקורבן מול הרוצח, 50 שנה אחרי"; מיצגים אור־קוליים; פעילות לילדים וכן הופעות של הגבעטרון עם שולי נתן, חוה אלברשטיין ודודו פישר.

שמורות טבע

שמורות הטבע ומרכזי המבקרים ישמשו כתחנות מידע אזוריות, בהן ניתן לקבל מידע על מסלולי טיול. תחנות מידע נוספות יוצבו בצומת צמח, צומת מוציים, צומת גולני, צומת משמר הנגב ובתחנת הדלק במצפה רמון.

בשמורות הבניאס והחולה ייערכו סיורים מודרכים (בחול המועד) בשעות 11.00 ו־14.00.

צפרות בכוכב יאיר

ב־24 בספטמבר, יום שבת בין השעות 09:00־14:00, מוזמן הציבור לצפות במאות אלפי עופות נודדים העוברים מעל ישראל, והישוב כוכב יאיר נמצא במרכז ציר הנדידה. שיאה של חגיגת הצפרות יהיה בהשבתם אל הטבע של עופות דורסים שנפגעו בעת הנדידה, ושוקמו בגנים לטבע של החברה להגנת הטבע באבו כביר ובבית החולים לעופות דורסים בספארי ברמת־גן. צפרים ינחו את הצופים, מכ"ם נייד יעזור לחוקרים לגלות להקות ציפורים מתקרבות, יוקרנו סרטי טבע, ומוצעות פינת ליטוף בע"ח, פינת צילום עם פוחלצים, פינת יצירה ועוד.

יש להצטייד בכובע, שתייה ומשקפת. דמי הכניסה: 20 ש"ח לרכב שיוקדשו להגנה על העופות בישראל. לפרטים נוספים: חיים אלפיה, ממרכז לעופות דורסים, טל: 02־932383/4.

"שכנים" – פסטיבל הסרטים הבינלאומי חיפה

השנה חוגג פסטיבל הסרטים הבינלאומי של חיפה עשור לקיומו ויימשך שישה ימים, בין ה־20 ל־29 בספטמבר. ההקרנות יתקיימו באולמות: אודיטוריום, אורלי, פנורמה, סינמה מוריה ורב־גת.

בפסטיבל יוקרנו יותר מ־80 סרטים, כולם תחת הכותרת "שכנים", והוא יאגד בתוכו כמה מסגרות המתייחסות למרחב האזורי הים תיכוני. למשל: מחווה מיוחדת לקולנוע הערבי, לקולנוע הנפוליטני, לבמאי משה מזרחי. כמו כן יוקרנו סרטים של מדינות הים התיכון שנעשו בשנתיים האחרונות.

הקולנוע הערבי ייוצג על ידי שבעה סרטים ממרוקו, תוניס ואלג'יר. כמו כן תגיע משלחות של במאים, מפיקים, שחקנים ועיתונאים מארצות אלה. הסרטים ברובם משקפים תמונת מצב של החברה הערבית ובעיקר מצב האשה בחברה הערבית המסורתית.

המחווה לקולנוע הנפוליטני מורכבת מעשרה סרטים, המספרים את סיפורו של העם הנפוליטני הפשוט על רקע הנוף של העיר נאפולי, פרווריה והכפרים המקיפים אותה.

אירוע אחר בפסטיבל: סדנה בת יומיים שינחה ויטוריו סטורזו, מגדולי צלמי הקולנוע.

מסגרות אחרות בפסטיבל: "הקולנוע של היום ומחר", קולנוע תיעודי, קולנוע ישראלי, תחרויות ואירועים מיוחדים וכן מרתון בן שש שעות ובו יוקרנו מאות סרטוני פרסומת מרחבי העולם – "ליל טורפי הפרסומות" שמו, הוא נולד בצרפת לפני 12 שנה ומאז הוא נודד בעולם.

פרטים: משרדי הפסטיבל בית רוטשילד קומה ב' שד' הנשיא 142, חיפה. טל: 381228, 381418, 381612, כולם באיזור חיוג 04.

תל־אביב

בכיכר מלכי ישראל יתקיים פסטיבל מופעים עם: מיקי גבריאלוב ושלומית אהרן (21.9), להקת איפה הילד (22.9), להקת אתניX (24.9), אביהו מדינה (25.9). כל המופעים מתחילים בשמונה בערב. ביום ג', 27 בחודש, בשעה שבע וחצי בערב – הקפות שמחת תורה עם צמד הרעים.

כמו כן יתקיימו תיאטרון רחוב ומופעים לכל המשפחה בימים 21, 22, 25 בספטמבר בין השעות 17:00 ו־20:00. עיריית ת"א מפיקה את כל המופעים והכניסה חופשית לכל האירועים.

בכיכר מלכי ישראל מוצגים בימים אלה גם טנקים, כלי רכב משוריינים וכלים הנדסיים מתקדמים וכן תערוכת מורשת הקרב של עוצבות השריון.

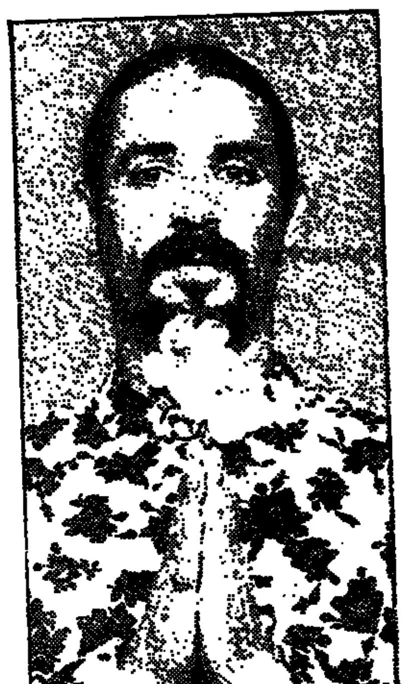

שלמה גרוניך

אירוע אמנסטי עם שלמה גרוניך

אמנסטי אינטרנשיונל מקיים אירוע למען פליטי העולם השלישי בפארק הירקון בתל אביב ב־21 בספטמבר. שלמה גרוניך ומקהלת שבא יופיעו. בנוסף, ידלקו נרות תקווה למען הפליטים בעולם, ובמקום תיבנה כתובת אנושית ענקית בצורת "הנר של אמנסטי" שממנה יופרחו בלונים. קהל יתבקש גם להביא עמו מוצרי מזון יבשים ושמיכות למען הפליטים ברואנדה.

חג היין בראשון לציון

בימים 21 ו־22 בספטמבר. השנה הוחלט להקנות למופעים נופך ספרדי. במופע המרכזי יהורם גאון שיארח את שלומית אהרן, חנן יובל, ישראל גוריון והפרברים. לזכרו של בני אמדורסקי יתקיים מופע משירים שהתפרסמו בביצועו. מספרד יגיעו להקת פולקלור ולהקת זמרי רחוב. רקדנית הפלמנקו נטע שיף תופיע עם באלדי אולייר ולהקתו. המחירים למופעים באולמות "עממיים", האירועי החוצות הם ללא תשלום.

עמק הקהילות, "יד ושם"

אירועי מוזיאון ארץ־ישראל

ביום ד', 21 בספטמבר

11:00–14:00 – מופע חוצות ססגוני ברחבי המוזיאון: קרקס בובות, תיאטרון מחול, מספר סיפורים, מופע ליצנות, פיסול סביבתי מנייר, בובות פיסוליות המופעלות על ידי הקהל. ללא תשלום.

11:00; 12:00, 13:00; 14:00, 15:00, 16:00 – סיורים מודרכים למשפחה המתחילים בקופת המוזיאון ומסתיימים בהפעלת טחנת הקמח הרומית ובסעימת פיתה חמה הנאפית במקום. ללא תשלום.

11:00–16:00 – סדנאות יצירה שונות של אגף החינוך. חמש שעות של סדנאות ללא הפסקה במגוון נושאים: פסיפס בחומרים שונים, עיטור כלי חרס, תכשיטי זכוכית ולגיל הרך – יצירה בחומרים מגוונים (2 ש"ח, 5 ש"ח).

מסע בין כוכבים – חוויה אורקולית בפלנטריום: שישה מסעות ביום, במחיר 7 ש"ח נוסף על מחיר הכניסה. הפלנטריום הוא סימולטור משוכלל בעל רצפה נעה וכיסאות מסום, המעניק לצופים תחושת טיסה. מוקרנות בו שתי תוכניות: "המסע אל היקום", ו"עב"מים – מציאות או דמיון". מגיל שש ומעלה.

17:00 – אירוע מוסיקאלי באודיטוריום קלצ'קין. קונצרט ראשון לכל המשפחה מתוך סידרה בת ארבעה מפגשים, והפעם: מהאדם הקדמון ועד המאה ה־20: עם תזמורת ה"סימפונט" של רעננה. 35 ש"ח. לזכאי הנחות: 30 ש"ח.

יום ה', 22 בספטמבר

התוכנית זהה לזו של יום ד', למעט האירוע המוסיקאלי ומופע החוצות.

שבת, 24 בספטמבר

11:00; 12:00; 13:00 – סיורים מודרכים למשפחה.

11:00; 12:30 – שעת סיפור תיאטרלית בבית הבד, עם השחקנית אסתי סבידנסקי, לגילאי 5–10, ללא תשלום. מספר המקומות מוגבל.

10:00– 14:00 – סדנאות יצירה שונות.

11:00; 12:30; 13:30 – מסע בין כוכבים בפלנטריום.

יום א', 25 בספטמבר

התוכנית זהה לזו של יום ה', 22/9, למעט שינוי אחד: אין קונצרט אבל יש שעת סיפור תיאטרלית בבית הבד, כמו בשבת, בשעות: 11:00; 12:30; 15:30.

יום ב', 26 בספטמבר

התוכנית כמו ביום הקודם, ללא שעת סיפור.

יום ג', 27 בספטמבר

11:00 הצגת ילדים באודיטוריום קלצ'קין: "על שלושה דובים והבה אחת". עיבוד מיוחד ורב הפתעות לסיפור הקלאסי. מספר המקומות מוגבל. 20 ש"ח, 15 ש"ח לזכאי הנחות.

יתר האירועים כמו בימים האחרים.

מצנחי רחיפה במצדה

אירועי אמנות פלסטית

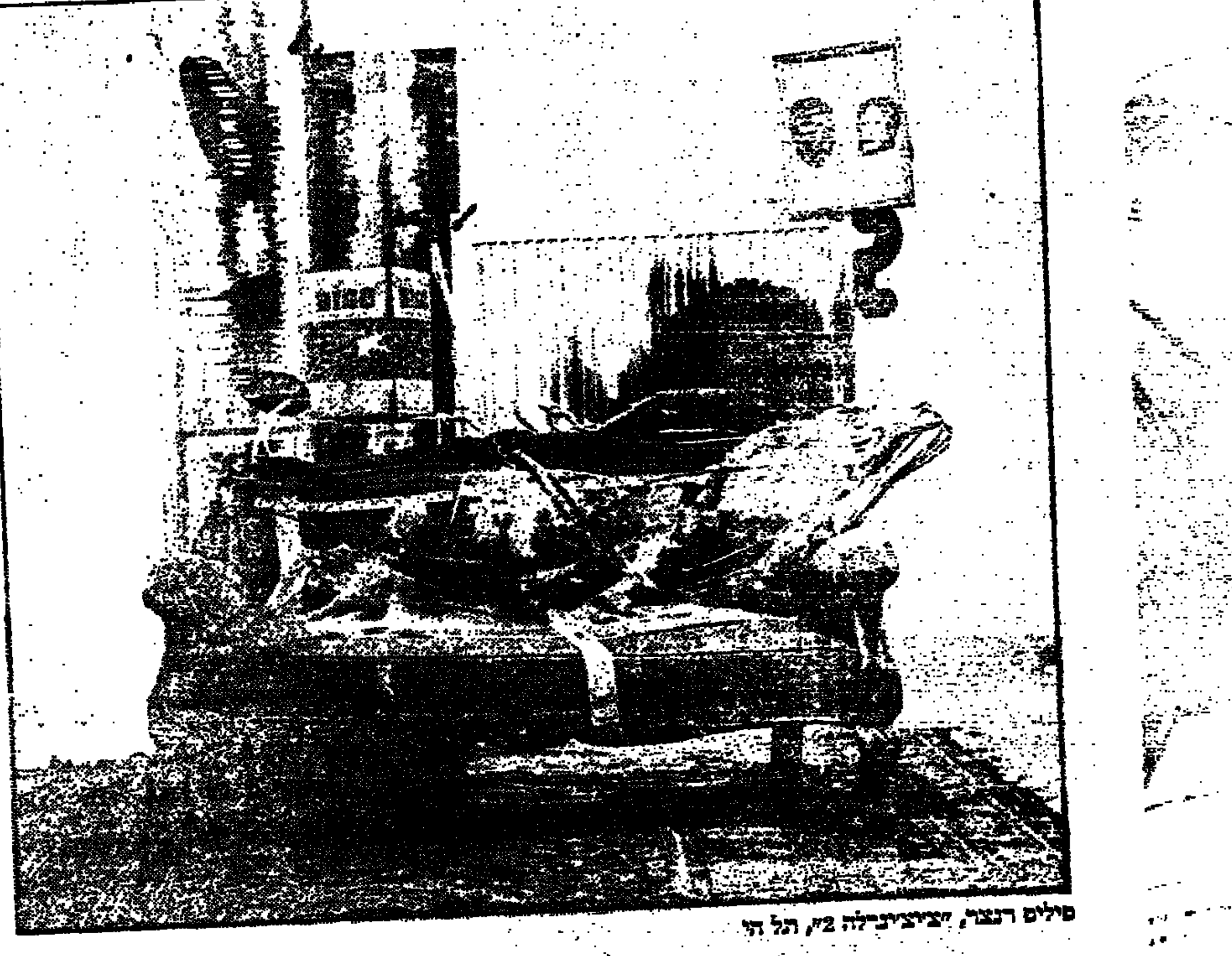
פילים רנצר, "ציציציבילה 2", תל חי

מאת אורלי גילת

לפסטיבלים הרבים הפוקדים אותנו בימות הקיץ כבר מתחילים להתרגל. רובם עוסקים במוסיקה, מחול, תיאטרון התחביבים כמו בלונים פורחים, עפיפונים וכד'. מצטרפת לחגיגות הללו גם האמנות הפלסטית. עם פתיחת הסתיו, כלוי הקיץ וימות החגים נכונו לנו שלושה אירועים:

תל חי '90, הביאנלה לפיסול בעין הוד, ולכבוד פתיחת עונת האמנות בישראל גם "ארט פוקוס", עליו נרחיב ברשימה אחרת.

מי שנפשו ביקשה לראות אמנות נכון, להנות מעבודותיהם של מיטב אמני ישראל, ימצא כאן עייפות הנובעת מרוויות של פסטיבלים. עם מבחר רב מאוד של משתתפים. במקום לפרוס את האירועים לאורך השנה, או לארגן אותם קרובים בזמן אך לא יותר מדי, מתקבל הרושם של צפיפות, ורבים מן האמנים משתתפים בשלושה האירועים או בשניים מהם ברזמנית.

אירועי הביאנלה השלישית לפיסול בעין הוד, ייפתחו במוצאי שבת הקרובה ויימשכו כשמונה שבועות. אירועי תל חי יתקיימו במשך ארבעה ימים בחול המועד סוכות, מן ה־20 ועד ה־24 בספטמבר.

ד"ר גדעון עפרת, האוצר של אירועי תל חי, החליט למקד את האירוע בנושא "מקומות" ("הגליל ויהודה"). ביסוד אלה המתח התרבותי־היסטורי שקיים בין שני אזורים אלה אשר מתגלגל, לדבריו, מימי בית ראשון דרך הרואליות של מרד הגליל וקנאי יהודה, ממשיך במתח בין מושבות יהודה לאדמות העמק והגליל וכלה במשמעות העכשווית הגיאו־פוליטית של המושגים הללו. מתוך התפיסה הזאת הוחלט על בניית מאהל שהוא ספק קרקס ספק מתנה עבודה, שבו יציגו 73 אמנים את עבודותיהם.

העושר התרבותי, המגוון הרחב של האמנים המציגים, התפיסה העומדת מאחורי התצוגה, נראים כתפאורה, המעיין בלוח האירועים ימצא לצידם גם מופעי מחול, סדנאות יצירה, מספרי סיפורים, תיאטרון בובות ואירועים מוסיקליים. בכל יום מושם דגש על פעילות אחת, כמו וידיאו־ארט, הרצאות וכגם. ביתר הזמן ינוע הקהל בין העבודות לבין המופעים וההצגות שמלווים את האירוע ללא קשר ברור.

מבחינה זאת הביאנלה השלישית לפיסול שונה לגמרי. עניינית, תוכנית, ללא אירועי לוואי.

"פרו טבע, אנטי טבע" זו הכותרת לביאנלה שמאחוריה האוצר ד"ר מיכה לוין. ברשימה קצרה שפרסם מביא לוין דוגמאות לפסלים שמפרשים את הכותרת לביאנלה.

השילוב בין פרו טבע לאנטי טבע מתבטא למשל בפסלו של אחד האורחים מחו"ל, מישל ג'רד שיצר "מרכבת זיתים" הנושאת על גבה זכוכית ממוסגרת המזמינה את המסתכל להתמקד בקטע של נוף. עבודה שיוצרת מערכת של יחסי גומלין בין היצירה לטבע. דוגמה לאנטי טבע היא עבודתה של אילנה פרי־סדומי, "טבע ארוז" שמציגה לבני זכוכית שבתוכם שתולים פרחי המניות ממשי. בוקי שוורץ יוצר פרו טבע באמצעות קונוס מפלדה חלולה שהצופה מוזמן להיכנס לתוכו, להתנתק לחלוטין מן הסביבה ולצפות ישירות בשמים.

בתל חי נוהר בוקי שוורץ להציג "אנלוגיות וידיאו" – מיצב הבנוי משלושה אלמנטים פיסוליים המורכבים משולחנות עץ צבועים ורוד, שלושה מכשירי וידיאו ושלושה מוניטורים המראים שהקן המגלם תפקידים. עם ההתקרבות למיצב יישמעו נביחות כלב, תינוק בוכה וצוחק.

בוקי שוורץ הוא אחד מעשרה אמנים שמציגים בתל חי וגם בביאנלה בעין הוד. מהם כמה יצרו עבודות דומות מאוד לשני האירועים. ז'אק ז'נו יצר פסל המזכיר קבר צדיקים עשוי ברזל ומצופה גב בשם "יעקב", המוצג בתל חי. "הילולה" שהוא מציג בעין הוד רק בכך שהיא מוארת בנרות.

בתל חי מציגים אמנים ותיקים וצעירים רבים ויש כאן מן ה"תפסת מרובה לא תפסת", שכן קשה להכיל כמות עצומה של אמנים וסגנונות, ויש בכך משום ההטאה של אמנים טובים שיישכחו כמו מעט מאוד אמנים שיבלטו.

התפיסה של אמנות לכל המשפחה יש בה כדי לקרב את הקהל הישראלי אל האמנות, ולפתוח חלון לילדים ולנוער.

אך הגודש של העבודות נראה מעייף ומתסכל. ומן הראוי היה לחשוב קצת אחרת ולמצוא דרכים שמתחשבות בצפיפות ובדחיסות של האירועים וברמת המשתתפים בכל אירוע.

מיכאל צייטל, "טבע האמנות", עין הוד

סוכת שלום ירושלים

סוכת שלום ירושלים תקום ביום ראשון הבא על קו התפר בין שני חלקי העיר. המשתתפות בה הן נשים ישראליות ופלשתיניות, ביניהן נשות ציבור, שתעלנה לדיון את עתיד העיר המשותפת לשני העמים בירושלים. היוזמה היא של "בת שלום"

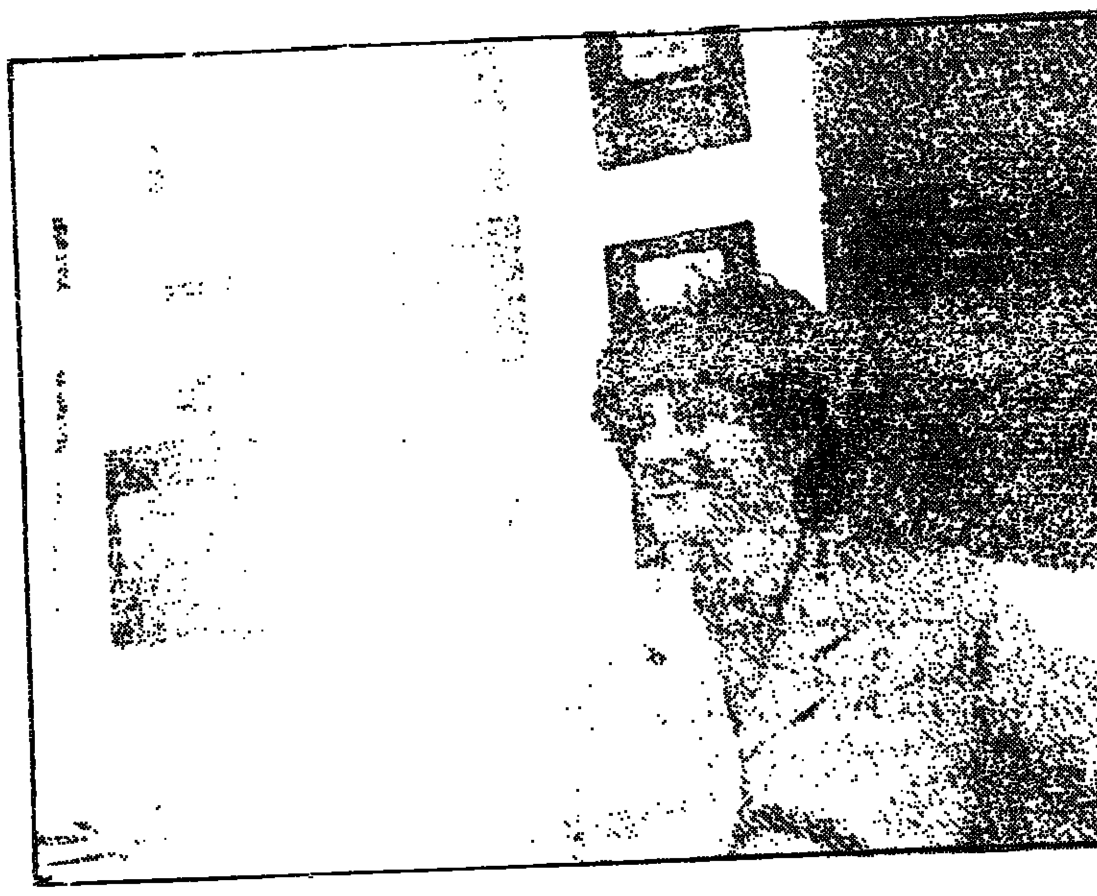
דפנה גולן

כתבה וצילמה: בלהה דבורי

"בת שלום" הוא מרכז חדש שקם בחודש מארס האחרון והוא פועל כחלק משני מרכזים, ישראלי ופלשתיני, הנקראים: Jerusalem Link

דפנה גולן, מרכזת הרשת (LINK) אומרת כי בשני המרכזים מתבצעת עבודה משותפת, ישראלית ופלשתינית, כדי לקרב נשים לנושא השלום ולהרחיב את מעגל הפועלות לקידומו. לתת כלים בידי הנשים לפעול כל אחת במסגרת החברתית שלה ובתחומה.

גולן: "במסגרת ה־Jerusalem Link פועלות הישראליות והפלשתיניות בשני בדים נפרדים ועצמאיים אשר מקיימים ביניהם קשרים לצורך המטרה המשותפת.

"הרעיון הוא לקשור בין קבוצות פמיניסטיות לעשייה בנושא השלום ולעבור ברמות שונות עם קבוצות שונות של נשים. בין הנושאים יש לנו ענף חינוכי של השתלמויות למורות, ובו מתבצעת עבודה על הדרך להכניס מערכים בנושא השלום למערכת החינוך".

רעיון נוסף עליו עמלים שני המרכזים הוא לקשור קשר בין תפיסות פמיניסטיות והשלום.

גולן אומרת כי על הדרך להכניס ערכים פמיניסטיים למערכת החינוך עובדים עם כל מרכז בנפרד, מפאת השוני המנטאלי הרב והעצום שבין שתי המערכות. במיגזר היהודי מתבצעת עבודה עם נשים בשכונות, עם נערות לפני גיוס ועוד. כן מתקיימות פעילויות משותפות לישראליות ולפלשתיניות, כמו סמינר מנהיגות נשים, קורס בנהיגה, זוגות כלכלית ועוד.

הפעילויות המשותפות מתקיימות במרכז "בת שלום" בחלק המערבי של ירושלים או בבתי מלון על קו התפר.

השיחה שלי עם דפנה גולן מתקיימת במרכז הישראלי של הרשת, ברחוב עמק רפאים, במושבה הגרמנית בירושלים. הגעתי למקום ביום שבו נערכה תצוגת מכירה של כלי קרמיקה לכבוד חגי ישראל. היצירות הן של ישראליות ופלשתיניות, המוכרות אותן בעצמן במקום הגדוש המון רב. הפעם בעניין של יוזמות כלכלית משותפת.

דפנה גולן: "חלק ניכר מהעבודה שלנו הוא פוליטי. ביום ראשון הבא נקים סוכה לדיון בנושא ירושלים, תחת הכותרת "סוכת שלום ירושלים". המיקום שנבחר לבניית הסוכה הינו סמלי – על קו התפר, בכיכר הצנחנים הסמוכה לשער יפו. השיחה תסוב על הדרך שבה יכולים שני עמים לחיות בירושלים באופן צודק. לאותו יום אחר הצהרים הוכנו לסוכה גם פעילות ציבור ישראליות ופלשתיניות [illegible] בכנסת, [illegible]. בין היתר, מזכ"ל [illegible], חברות הכנסת נעמי [illegible], והיתה כמאל [illegible]. באותו מעמד נציג [illegible] בירושלים: עיר [illegible] ועיר מאוחדת. [illegible] על שאלה שבדרך כלל [illegible], והיא מה יקרה בירושלים [illegible].

"[illegible] שיוויון זכויות לפלשתינים [illegible] איחוד המשפחות הוא [illegible], הדיון על אודות [illegible], אך למעשה יש [illegible] פלשתיניות שהן [illegible] לתושבים שאינם תושבי ירושלים. [illegible] אינם יכולים [illegible] שהם תושבי העיר [illegible], שאין אפשרות [illegible] הילדים לבתי כפר עירוניים [illegible] הילדים לבתי [illegible] כתובת המגורים של [illegible] קיימת גם בקופות החולים בירושלים, שבהן הילדים שאינם [illegible] העיר לא יכולים לקבל טיפול [illegible] באותם ילדים כמו אינו [illegible]".

גולן אומרת כי הסיטואציה הזאת אינה [illegible] שהכוונה המאחורי [illegible] שיהיו וכמה שפחות פלשתינים בירושלים. אך עובדה היא [illegible] איחוד המשפחות הולך להיות [illegible] שמתקרב הדיון על ירושלים. [illegible] הבעייה קיימת גם בנושא הפקעת הקרקעות: גם מצב הקרקעות כמו [illegible] יש יותר ויותר אדמות, [illegible] עתה לא בנו עליהן, ופתאום מפשירים אותן לבניית שכונות יהודיות כמו "הר חומה", שכונה חדשה [illegible] לבנות על אדמות שרובן שייכות לפלשתינים. מדובר בשמונה [illegible] מתחת לקיבוץ רמת רחל.

גולן: "נראה כי המצב בעניין ירושלים [illegible] מוקפא, אלא שהוא משופע בפעילות. [illegible] שיתחילו לדבר על ירושלים המצב יהיה כזה שהמפה של [illegible]. אנחנו רוצים להביא [illegible] בירושלים היא לא רק [illegible] אלא גם מקום שאנשים [illegible]".

[illegible] מביאה גולן סיפור של משפחה פלשתינית שבה הבת היתה [illegible] ללמוד בשנה זו בכיתה [illegible] אינו תושב ירושלים [illegible] לא היתה אפשרות לרשום את [illegible] כפר עירוני.

גולה [illegible] של ילדה כזו [illegible] לימודים היא להירשם [illegible] העולה ממון רב, או [illegible], לשטחים. אחת הנשים [illegible] מאוד ב־Jerusalem Link [illegible] ירושלים היא בהריון, יש לה בן [illegible] והיא עובדת כאחות בבית [illegible] במזרח העיר. בעלה [illegible] בבית החולים אוגוסטה ויקטוריה הסמוך להר הצופים. האשה היא תושבת ירושלים אך בעלה לא רשום כתושב. הילד בן השנתיים אינו רשום בשום מסגרת, לא בטיפת־חלב ולא בגן, [illegible] אינו קיים. אשה זו סיפרה על [illegible] של בעלה על הזכות להירשם כתושב ירושלים. הרי הוא עובד בבית החולים הנמצא בירושלים וחי בעיר.

"אין בדברים הגיון. השאלות האלה הן פוליטיות והמטרה שלנו ב'סוכת שלום ירושלים' היא להציג את הסיטואציות [illegible] שהדברים אינם מוקפאים אלא [illegible] ויש להתחיל למצוא פתרונות [illegible] כאן בעוד [illegible]".

אירועי מוסיקה

מאת רות חפץ

פסטיבל רנסנס במבצר יחיעם

בימי חול המועד יתקיים פסטיבל של מוסיקה מימי הביניים ומתקופת הרנסנס במבצר יחיעם. מאנגליה תגיע קבוצת "קונקורדיה" המבצעת מוסיקה מן הרנסנס האיטלקי והאנגלי, בהרכב של חמישה מוסיקאים המנגנים על כלים עתיקים ושרים. "פאלה־מוסיקה" הוא הרכב רב־לאומי מאירופה, בתוספת ישראלית, הזמרת אילה סיקרון. משוודיה תגיע מקהלת נוער של כנסיית טאבי. 37 נערים ונערות, הכדים מדריגלים אירופיים ושירי עם שוודיים. 11 הרכבים ישראליים יופיעו בפסטיבל בנגינה, זמרה ומחול. יוצאת דופן היא שלישיית זיוואב, שחבריה הם ערבים – תייסיר אליאס המנגן בעוד, באסים דאקוואר המנגן בכינור וזוהר פרסקו בכלי הקשה, שינגנו מוסיקה ערבית קלאסית.

במקום ייערכו מופעי הוצות רבים, המתאימים לילדים: שעת סיפור, מופעי אקרובטיקה ופנטומימה וסדנאות יצירה.

המופעים נערכים החל מצהרי היום ועד חצות. המנהל האמנותי הוא פרופ' שי בורשטיין מאוניברסיטת תל אביב. בין ה־21 ל־24 בספטמבר.

צלילי סתיו בבית דניאל

אירועי "צלילי סתיו" בבית דניאל שבזכרון יעקב מציינים חמש שנים לקיומם. ההרכבים המשתתפים: רביעיית לייפציג החדשה, הכנרת ורה ויידמן והפסנתרן עמנואל קרסובסקי ותזמורת הקשתניות קאמרטה רמת השרון. תזמורת הקשתניות הזאת נולדה לפני שלוש שנים וכוללת 43 נגניות. השנה מונתה ורה ויידמן למנהלת האמנותית של האנסמבל ומדריכתו. לרוב הן מנגנות ללא מנצח.

בתוכנית: סימפוניה מס. 9 מאת מנדלסון, רונדו לכינור ומיתרים מאת שוברט והסרנדה של דבוז'אק. הצמד ויידמן־קרסובסקי יבצעו תוכנית של סונטות לכינור ופסנתר מאת מוצרט, ברהמס ובוזוני. בוזוני, אחד המוסיקאים בעלי ההשפעה הרבה ביותר בסוף המאה ה־19 ותחילת ה־20, נוגה כמלחין. הסונטה שייכת לתקופה המוקדמת שלו, הרומנטית. חברי רביעיית לייפציג החדשה היו עד השנה נגנים ראשיים בתזמורת גוואנדהאוז. מהשנה הם מתמקדים בנגינה קאמרית. בתכנית: רביעיה ק. 575 מאת מוצרט, פרק רביעיה מאת שוברט ורביעיה אופוס 131 מאת בטהובן. כנהוג, החזרות הנערכות בבקרים פתוחות למאזינים. את ההרצאות ינחה אבי חנני, מנהל "קול המוסיקה". בין ה־25 ל־27 בספטמבר.

פסטיבל באך בטבחה

בין ה־20 ל־24 בספטמבר יתקיים פסטיבל באך בטבחה שעל שפת הכנרת. משתתפים בו מקהלת הקונסרבטוריון בתל אביב, חמישיית כלי נשיפה, נגני מקלדת וקבוצת קשתנים ע"ש אויסטראך. נגן כלי ההקשה חזן צימבליסטה יבצע עיבודים לפרקים מתוך יצירותיו של באך ויחבור למקהלת הקונסרבטוריון בעיבודים נוספים. חמישיית כלי הנשיפה תנגן עיבודי באך לנשפנים שערך נגן הבסון מרדכי רכטמן, מוותיקי התזמורת הפילהרמונית. תוכנית שלמה מיוחדת ליצירות באך לכלי מקלדת, צ'מבלו ועוגב ובה משתתפים שבעה נגנים שיבצעו מבחר גדול של יצירות. תתקיים שירת כוראלים, בהדרכתה של סמדר כרמי־גיברמן. קונצרט אחר מיוחד של מוסיקה יהודית בין ה־20 ל־23 בספטמבר. אל המוסיקה היהודית מצטרפים גם הרכבים דרוזיים, צ'רקסיים וערביים. האירועים יתקיימו באמירים, סיפסופה, ביתה כנסת העתיק בברעם, קיבוץ פרוד, רתנייה וגוש חלב. בין האמנים המשתתפים: הכנר מירל רוזניק, הזמרים חוה אלברשטיין, אורה זיטנר, שולי נתן, לוליק ורביעיית קולן.

מוסיקה דה קמרה בסוזן דלל

בין ה־20 ל־22 בספטמבר, בשעות ליצירות קאמריות של באך ובניו לחלילים, צ'מבלו וגיטרה. קבוצת הקשתנים ע"ש אויסטראך בהדרכתו של הכנר מיכאל ויימן ינגנו קונצ'רטי לכינור, שני כינורות ושלושה, את הקונצ'רטו הברנדנבורגי מס. 3 ואת הקונצ'רטו לאבוב.

מוסיקה יהודית במרום הגליל

בישובי מרום הגליל יתקיים פסטיבל הערב. יתארחו התזמורת הסימפונית תל אביב במבחר קטעי אופרה, מקהלה מרילנה, ה"סווינגל סינגרס", תזמורת הקשתניות וחזן צימבליסטה והבריו הנקשנים. הכניסה ללא תשלום.

מערות בין גוברין

במערות יתקיימו בין ה־24 ל־27 בספטמבר מופעים בשעות הצהריים ואחרי הצהריים. המופיעים: הזמרת אסתי קינן במוסיקה אתנית, הזמרים דוד ד'אור ושלמה בר ותזמורת בני הקיבוצים.

מוסיקה ווקאלית באבו גוש

פסטיבל למוסיקה ווקאלית שייערך בין ה־23 ל־27 בספטמבר. מנהל אמנותי: חגי גורן. הקונצרטים יתקיימו בכנסייה הגדולה "קרית יערים", בכנסייה הצלבנית ובקריפטה. במרכז התכניות: הרקויאם של מוצרט עם מקהלת האיחוד, התזמורת הקאמרית הקיבוצית וסולנים בניצוח אבנר איתי; יצירות בארוקיות וקלאסיות בביצוע אנסמבל "קפלה גרגנסיס" מפולין, קונצרטים למוסיקה עתיקה. אירועי הרץ יתקיימו ב־24 וב־27 בהודש: קונצרטים מוסברים לילדים ולנוער, שירת מקהלות בשיתוף הקהל.

כרטיסים במשרדי הכרטיסים בת"א ובחיפה. למידע בימי הפסטיבל בלבד: טל: 02־340066.

ימי רנסנס ביחיעם

هكذا من الامل

هذا من الاصل

מייג'ור: כל הסכם על עתיד צפון אירלנד יובא למשאל עם בחבל

הסיר את האיסור על השמעת קולותיהם של אנשי השין פיין ברדיו ובטלוויזיה; המחתרת האירית דורשת נסיגה מוחלטת של הצבא הבריטי

בלפאסט (רויטר). – השין פיין, הזרוע הפוליטית של המחתרת האירית, דרשה אתמול נסיגה מוחלטת של הצבא הבריטי מצפון אירלנד, למרות הצעות פשרניות מצד ראש ממשלת בריטניה, ג'ון מייג'ור.

פוליטיקאים ואנשי דת הנמצאים בקשר עם קבוצות פרוטסטנטיות קיצוניות העריכו, לעומת זאת, כי המחוות של מייג'ור עשויות להשפיע על קבוצות אלה להצטרף להפסקת האש שהכריזה המחתרת האירית לפני 17 ימים.

תומכי השין פיין קיימו הפגנה קטנה מחוץ לבסיס צבאי מאובטח בכבדות בבלפאסט וצעדו בלונדונדרי, העיר השנייה בגודלה בצפון אירלנד. "הגענו לכאן היום על מנת להניע את תהליך השלום ולקחת בחזרה לידינו את העיר שלנו. אנו רוצים שתיפסק נוכחות הצבא הבריטי בעיר. אנו רוצים שם יסתלקו מהר ככל האפשר", אמר סגן מנהיג השין פיין, מארטין מקגינס, למפגינים בלונדונדרי.

בתקרית קטנה בבלפאסט פיזרו כוחות הביטחון באמצעות זרנוקי מים נערים שיידו אבנים על בסיס צבאי.

ההפגנות של הקתולים התקיימו למרות החלטתו של מייג'ור שלשום לבטל את האיסור בן שש השנים על השמעת קולותיהם של אנשי השין פיין ברדיו ובטלוויזיה. מייג'ור ניסה להרגיע הן חששות הפרוטסטנטים, התומכים בהמשך השלטון הבריטי בצפון אירלנד, והן את אלה של הקתולים, המעוניינים בצירוף החבל לרפובליקה האירית.

מייג'ור חזר ואמר שעל המחתרת האירית להוכיח שהיא נטשה באופן סופי את המאבק המזוין נגד השלטון הבריטי. הוא גם הבטיח לפרוטסטנטים – הרוב בצפון אירלנד – שתוצאות השיחות על עתיד החבל יובאו למשאל עם. פרוטסטנטים רבים הגיבו בשמחה על הכרזה זו. השין פיין דורשת שבמשאל עם על עתיד החבל ישתתפו גם אזרחי הרפובליקה האירית. "יש להביא כל הסכם פוליטי שיושג במו"מ למשאל עם בפני כל העם האירי", אמר מקגינס.

ראש ממשלת אירלנד, אלברט ריינולדס, בירך על הבטחת מייג'ור לערוך משאל עם בצפון אירלנד. בראיון טלוויזיה בהונג קונג, הגדיר ריינולדס את ההכרזה על משאל העם העתידי כ"תרומה משמעותית לייצוב וחיזוק תהליך השלום".

לונדון ודבלין ממתינות עתה להחלטה של הקיצונים הפרוטסטנטים האם להניח את נשקם. האחרונים אמרו כי לא יצטרפו להפסקת האש עד שלא יוברר, כי המחתרת האירית אכן הפסיקה סופית את המאבק המזוין וכי ממשלת בריטניה לא הגיעה להסכם סודי על עתיד צפון אירלנד.

"אקסון" תשלם 5 מיליארד דולר פיצויים על אסון המיכלית באלסקה

אנקוראג' (עיר). – חבר מושבעים פדרלי הורה שלשום לתאגיד "אקסון" לשלם חמישה מיליארד דולר פיצויים בשל הנזקים שגרמה דליפת הנפט שאירעה ב-'89 במפרץ פרינס וויליאם באלסקה.

הדליפה מהמיכלית "אקסון ואלדז" היתה החמורה ביותר בתולדות ארה"ב. חבר המושבעים, שישב בדיון במשך כל הקיץ, הורה גם לרב החובל של הספינה, קפטן ג'וזף הייזלווד, לשלם 5,000 דולר פיצויי נזיקין על תפקודו בתאונה, במהלכה נשפכו כ-42 מיליון חביות נפט גולמי למימי המפרץ.

התובעים, אלפי דייגים בני אלסקה, בעלי רכוש לאורך החוף, עיריות של ערים לאורך החוף ועמותות של ילידי אלסקה, ביקשו מחבר המושבעים פיצויי נזיקין בסך 5 עד 20 מיליארד דולר.

בשלב מוקדם של המשפט הורה חבר המושבעים לאקסון לשלם כ-287 מיליון דולר נזיקין ל-10,000 דייגים. חבר המושבעים הורה לשלם את הפיצויים לאחר קביעה קודמת, לפיה התנהגות "רשלנית" מצד הייזלווד ו"אקסון" גרמו לדליפה.

יו"ר מועצת המנהלים של "אקסון", לי ריימונד, אמר, כי החברה תערער על גובה הפיצויים. "גזר הדין איננו הוגן ולגמרי לא מוצדק. הוא מוגזם לפי כל קנה מידה חוקי או מעשי", אמר ריימונד בהצהרה שפרסם. "נשתמש בכל האמצעים החוקיים העומדים לרשותנו, כדי לשנות את גזר הדין הלא צודק הזה. אנו נערער עליו בתקווה שיופחת בבית הדין לערעורים", הוסיף.

נשיא קניה ומנהיג סודן דנו בקידום המו"מ בין חרטום למורדים בדרום

ניירובי (עיר ראא.פ.). – נשיא קניה, דניאל אראפ מוי, נפגש אתמול עם חסן אל-תוראבי, המנהיג הרוחני של המשטר האיסלאמי בסודן, במאמץ לקדם את שיחות השלום בין חרטום לבין המורדים בדרום.

השיחות בניירובי, בתיווך שכנותיה של סודן, התמוטטו בשבוע שעבר לאחר שהשליטים האיסלאמיים הקיצוניים סירבו לרכך את עמדתם בדבר השלטת החוק האיסלאמי בדרום סודן.

"צבא השחרור הסודני" בדרום הלא מוסלמי נלחם נגד ממשלת חרטום מאז '83. מאות אלפי אזרחים נהרגו במעשי האיבה וגוועו ברעב, ויותר ממיליון נאלצו לעזוב את בתיהם. המורדים, המפולגים לכיתות שונות, מבקשים הקמת משטר חילוני ושותפות בשלטון, או משאל עם על עצמאות.

מוי אמר לתוראבי בפגישתם אתמול, כי הישיבה הבאה של המו"מ בין הממשלה למורדים תעסוק בנושאים שבמחלוקת בצורה רצינית בניגוד לעבר, אמר אחד מעוזריו של נשיא קניה. עוד נמסר, כי מוי מנסה לארגן בשבוע הבא פגישה בין נשיאי אריתריאה, אתיופיה, אוגנדה, ג'יבוטי, קניה וסודן לשיחות על הסכסוך בדרום סודן.

הפילוסוף קארל פופר מת בגיל 92

לונדון (עיר רע"א.פ.). – קארל פופר, אחד הפילוסופים המודרניים החשובים ביותר, מת אתמול בגיל 92 בבית חולים בדרום לונדון, כך מסר ידיד המשפחה.

להוגה הדעות הנודע, יהודי יליד אוסטריה, נודעה השפעה רבה בתחום ההיסטוריה והפילוסופיה של המדע ובתחום המחשבה הפוליטית. הוא קנה לו בשל דבקותו ברציונאליות המעית והתנגדותו למרקסיזם ולפילוסופיות אחרות און הגדיר שאויבות החברה הפתוחה.

בכתביו טען פופר, כי אויבי החברה הפתוחה – בהם מנה את אפלטון, הגל ומארקס – סברו שההיסטוריה מפתחת לפי חוקים קבועים ובלתי ניתנים לשינוי. פופר גרס, לעומת זאת, שהתפתחות האנושית תלויה ביחיד ובמאבקו על גורלו.

ראש ממשלת בריטניה לשעבר, מארגרט תאצ'ר, שלחמה למען כלכלת שוק נבנתה על מעדיציו. משרתו האקדמית האחרונה של פופר היתה כפרופסור בבית הספר לכלכלה של לונדון.

בין ספריו החשובים, ספרי ביקורת על המרקסיזם וטוטליטריזם, "חולשת ההיסטוריציזם" ו"החברה הפתוחה ואוייביה". הפילוסוף ברטראנד ראסל כתב, כי שני ספרים אלה היו "הגנה רבת עוצמה על הדמוקרטיה".

פופר נולד בוינה ב-1902, למד באוניברסיטה של העיר ועבד כעוזר נגר. הוא פיתח כבר אז רעיונות של הבחנה בין פעילות מדעית לפעילות פסאודו-מדעית, אותם פיתח בספרו "הלוגיקה של הגילוי המדעי", שהתפרסם ב-1934.

לאחר שנמלט מפני הנאצים הרצה באוניברסיטת קנטרברי בניו זילנד ב-'37, שם נשאר עד מלחמת העולם השנייה. פופר הושפע מהמרקסיזם לאחר התמוטטות האימפריה האוסטרית בסוף מלחמת העולם הראשונה, אולם לאחר זמן קצר זנח תורה זו וביקר אותה בחריפות.

"נשארתי סוציאליסט גם לאחר שדחיתי את המרקסיזם, ולו אפשר היה לקיים מיזוג בין הסוציאליזם לבין חופש פרט, הייתי נשאר סוציאליסט גם כיום", אמר. ב-'45 החל פופר להרצות באוניברסיטה של לונדון ולאחר מכן עמד בראש הפקולטה לפילוסופיה בבית הספר לכלכלה של לונדון.

מאות מתושבי פורט-או-פרינס בירת האיטי, החוששים מפלישה אמריקאית קרבה, נמלטו אתמול מהעיר (צילום: א.פ.)

חמישה הרוגים בהתקפה על קבוצת שוטרים ואנשי או"ם במצרים-עילית

בוצעה ככל הנראה על-ידי הקנאים האיסלאמיים; בעשרת הימים האחרונים גברו פיגועי הטרור בדרום מצרים לאחר רגיעה יחסית של כמה חודשים

אסיוט (רויטר). – חמישה בני אדם נהרגו במארב, שהוצב ככל הנראה על-ידי טרוריסטים מוסלמים לשוטרים ואנשי או"ם במצרים-עילית.

נציג קרן הילד של האו"ם במצרים, האמריקאי באקר נאמי, וסגניתו הבריטית, תנסה טובין, לא נפגעו. ההרוגים הם עובד מצרי של יוניצ"ף וארבעה שוטרים מצרים שליוו את אנשי האו"ם. עובדת מצרית של יוניצ"ף נפצעה בראשה.

התקרית אירעה בשעה שאנשי האו"ם ומלוויהם יצאו מהעיר לוקסור לכיוון צפון על מנת לפתוח מרפאה בעיירה קנה. בשמונה בבקר נפתחה לעברם אש ממארב ליד כפר חוזאם, 520 ק"מ מדרום לקאהיר. מכוניתם של השוטרים רוססה באש אוטומטית וגם מכונית אנשי האו"ם נפגעה.

מקורות בכוחות הביטחון מסרו שהמתנקשים נטלו את נשקם של השוטרים המצרים ונמלטו. המשטרה חושדת שאנשי ארגון המחתרת "אל-ג'מעה אל-איסלאמייה" – האחראים למספר רב של התקפות נגד אנשי כוחות הביטחון בדרום מצרים בשנתיים האחרונות – הם שביצעו את הפיגוע. הארגון פועל להפלת ממשלת מצרים והקמת משטר איסלאמי.

מספר השוטרים ההרוגים הוא הגבוה ביותר בקרב כוחות הביטחון בהתקפה בודדת מאז ה-20 במארס. ההתקפות נגד שוטרים במצרים-העילית גברו בעשרת הימים האחרונים, לאחר תקופה של רגיעה יחסית שנמשכה מספר חודשים. ביום חמישי נהרגו שוטר ושני קנאים מוסלמים בהתנגשות בשדה סמוך לעיירה מאלווי, 230 ק"מ מדרום לקאהיר.

יום לפני כן פתחו קנאים מוסלמים באש על מכונית משטרה, הרגו שוטר ופצעו ארבעה. ביום שני נהרגו שני שוטרים וארבעה נפצעו בהתקפה על סיור משטרתי.

יותר מ-400 בני אדם נהרגו באלימות הפוליטית במצרים מאז פתחו הקיצונים המוסלמים במאבק המזויין להפלת המשטר ב-'92.

מאה ניאו-נאצים התפרעו בעיר ינה במזרח גרמניה

ינה (עיר ועי"ד.פ.אי.). – מאה ניאו-נאצים התפרעו בעיר ינה במזרח גרמניה, בצעקו "זיג הייל" ו"גרמניה לגרמנים" והרסו באר, כ מסר אתמול דובר המשטרה.

הדובר אמר כי שלושה מבין המתפרעים נעצרו ועשרה שוחררו לאחר חקירה. הניאו-נאצים, כמה מהם גלוחי ראש, גרמו נזק כבד לבאר של סטודנטים. "המשטרה הגיעה מהר מאוד למקום התקרית", אמר הדובר, שהוסיף כי איש לא נפגע. עלוני תעמולה קיצוניים נתגלו אצל שניים מהחשודים.

עוד נמסר כי בעיירה ארלנגן בבוואריה התקיימה אסיפה, בה נאם מנהיג המפלגה הימנית הקיצונית גונטר דקרט. דקרט הורשע באחרונה באשמת הסתה גזענית בבית משפט במנהיים. השופטים גילו הבנה לעמדותיו של דקרט וגרמו לסערה ברחבי גרמניה.

בעת האסיפה הפגינו כ-300 אנשי שמאל נגד הניאו-נאצים. שניים מהמפגינים נעצרו "מפני שהתגלו אצלם ביצים", אמר דובר המשטרה.

מחריפה המתיחות בין יוון לאלבניה

פאריס (עיר ועי"א.אפ.פ.). – נשיא אלבניה, סאלי ברישה, אמר אתמול כי האחריות להידרדרות היחסים בין ארצו ליוון מוטלת על אתונה.

בראיון לרדיו הצרפתי אמר ברישה, כי יוון מעודדת את הלאומנות הסרבית ומבריחה נשק לאלבניה, במטרה לערער את יציבותה. "יוון עושה הרבה רעש, כדי להסתיר את העובדה שהיא שולחת נשק לאלבניה", אמר ברישה מבלי להוסיף פרטים. "עשינו כל שיכולנו כדי להציע ידידות ולהשיג שיתוף פעולה עם יוון, אך הם עושים פעולות שאינן מתאימות לכבודה של מדינתם", הוסיף.

יוון מצידה האשימה את אלבניה בפעולות "פרובוקטיביות", לאחר מאסרו של אחד מבני המיעוט היווני בטירנה, באשמת הוצאת אשרות לבני מיעוט. "אנו עדים לצערנו להתגברות ההתגרות האלבנית, העומדת בניגוד להיגיון ולחוק הבין-לאומי", אמר הדובר היווני, אבנגלוס ואניזלוס.

בית המשפט המחוזי בירושלים

הזמנות בדבר קיום צוואות וירושות ומינוי מנהלי עזבון

להווי ידוע כי הוגשו לבית המשפט בקשות ליתן צווים לקיום צוואה וירושה, או למינוי מנהל עזבון, או לשלושתם, כמפורט להלן. כל המתנגד לבקשות יגיש תוך ארבעה-עשר יום מפרסום הזמנה זו את טעמי התנגדותו, שאם לא כן, יתן בית המשפט צו כטוב בעיניו.

מספר התיק	שם המנוח/ה	תאריך הפטירה	שם המבקש/ת
ירושות			
962/94	משה גולשני	23.7.94	אדרה גולשני
964/94	שרה זויל	11.7.93	אפרים זויל
965/94	צבי זויל	7.8.91	אפרים זויל
966/94	סימי חזיה	13.5.86	יצחק חזיה
970/94	יחזקאל לבנבוך	17.7.94	מרים לבנבוך
973/94	סלוה חזן	9.5.94	מרים חזן
976/94	חנה פבריצקי	1.8.91	יעל ברסוב
977/94	שמואל גבריאל	18.5.57	יצחק שמואל
978/94	מרדכי סיישלבים	15.1.92	מרים סיישלבים
979/94	פבריצקי יעקב	11.4.94	אבי גורדון
983/94	מיכאל ברקון	2.6.94	יוליה ברקון
985/94	אלפונס אל-חאג'	22.2.94	גגלה אל חאג'
986/94	מרים וילנברשטיין	30.12.93	יואל וילנברשטיין
988/94	יהודה לוי	6.8.90	רבקה לוי
993/94	נעם עמנואל	20.7.94	נעמה עמנואל
995/94	נתן יעקב	12.10.79	אלבוים נתן
989/94	שרה וינרוב	14.4.94	יוסף יאנפולסקי
צוואות			
967/94	דוד לייב פרואבינסקי	18.8.93	אינה ליבוביץ
968/94	שמעון לייב כהן	1.7.94	מרדכי כהן
969/94	בצלאל בנישבע	18.6.94	בתיה אסיאס
972/94	צילה רינר	20.7.94	מוניקה רות רינר
974/94	רבקה גליקמן	28.3.94	בנימין גליקמן
971/94	ברטל רדיש	22.6.94	אליעזר רדיש
988/94	מרים טולדנו	7.1.92	טולדנו פרשל ליאו
981/94	מלכה צוריאנו	9.3.94	צוריאנו אדולף
982/94	אלף קוהוליץ	28.4.90	אלכס ברנט
984/94	מלכה מני	11.7.94	רינה שפס
987/94	סוסה סהרדאראינסולוביץ	31.8.95	אורי סהרדאי
990/94	משה אלה	16.8.94	יפה אלה
994/94	שרון מור	21.1.94	אבי מור
996/94	משה כרמיל	4.5.92	חוה כרמיל
997/94	יהודה שניא	22.2.94	נעמי ברזכי

דליה קובל, שופטת
רשם בית המשפט המחוזי בירושלים

בית המשפט המחוזי של חיפה

הזמנות בדבר קיום צוואות וירושות ומינוי מנהלי עזבון

להווי ידוע כי הוגשו לבית המשפט בקשות ליתן צווים לקיום צוואה וירושה, או למינוי מנהל עזבון, או לשלושתם, כמפורט להלן. כל המתנגד לבקשות יגיש תוך ארבעה-עשר יום מפרסום הזמנה זו את טעמי התנגדותו, שאם לא כן, יתן בית המשפט צו כטוב בעיניו.

מספר התיק	שם המנוח/ה	תאריך הפטירה	שם המבקש/ת
ירושות			
1949/94	שרר יוסף	23.6.94	שרר פני
1968/94	ביבבניסטי ברוך	17.5.94	ביבבניסטי טלי
1972/94	קלוג מרלין	3.6.93	קלוג דוד
1973/94	דמבו אהרון	3.8.94	דמבו גרשון
1976/94	יוסף דורה	24.7.94	בן נתן אליורה
1977/94	קובילניצקי הלן	1.8.94	אבגל אילנה
1979/94	ישראל אליקים	4.10.93	ישראל איטה
1980/94	בלומנטל רבקה עמליה	12.7.86	בלומנטל אליעזר
1983/94	קונן ביניק	27.7.94	קונן שפרינצה
1984/94	זאסילני לודמילה	26.4.93	שפיגלמן לאוניד
1987/94	מרגלית יהודית	6.66	זוהר אלישבע
1989/94	שפץ מרדכי מרטין	15.6.94	שפץ שושנה
1990/94	בראונשטיין נתן	16.9.89	גולדנברג מלכה
1996/94	הדר פומרנץ יהודית	26.6.94	הדר ברוך
1998/94	סוסנה אמבריה	25.1.87	בוסקילה אילם
1999/94	בן הרוש טול	9.5.87	בוסקילה אילם
2002/94	בראומן חיים	28.7.93	בראומן זאב
2003/94	בן אברהם צבי	8.6.94	בן אברהם אסתר
2005/94	ברדים יעקב-מימי"ע	16.10.93	ברדים מאיר
2006/94	זבר חביה	28.12.87	זבר יהושע
2008/94	צפניה יצחק	6.2.93	פוזה גיטה
2012/94	שורצמן פנחס	22.7.85	שרון מנחם
2017/94	פיארברג מנחם	11.1.92	דינור אבשלום
2020/94	באומן אליעזר	18.12.93	באומן עליזה
2022/94	קלה ארנר	11.4.94	קלה מיכאל
2025/94	הייפלר סוניה	28.1.86	ליבוך רלף
2027/94	קיסטיאנפולר מרצין יוסף	9.10.79	קיסטיאנפולר דוד
2029/94	לוי שושנה	24.1.94	כהן רבקה
2033/94	בסלו חסנה	15.6.94	בסלו בצלאל
2035/94	פיקס דוד	19.7.94	פיקס גבריאלה
2036/94	עופר רן גיל	1.1.94	עופר איתן
2037/94	ורקסלר אלברט	14.2.83	בירד יהודית
2039/94	אפרתי ראקומו	16.1.93	אפרתי מילך
2042/94	רסלר שני	2.9.87	גולדין רות
2044/94	מנשירוב מלך	25.4.94	מנשירוב חיה
2045/94	כנקל מרול	29.4.91	שניידר מריה
2048/94	הלס ברטה	2.8.94	גיב אביגדור
2052/94	קייט בתיה	24.7.94	קראוטמר שושנה
2056/94	ליבסיב גולדה	28.3.93	רסאלי שרה
2058/94	גורודצקי שרה	8.7.84	גורודצקי ראובן
2062/94	שאול יוסף	13.8.94	שאול מרלן
2065/94	אסיאג בק	10.2.94	אסיאג עמנואלה
2066/94	גרנשטיין אסתר	30.12.92	ויינברג משה
2068/94	שפירר פייגה	1.12.78	שפירא יעקב
צוואות			
1958/94	לייב יעקב	6.7.94	לייב שמואל
1969/94	קדר ג'ק	4.10.93	קדר מילביה
1970/94	רוסני שרה	12.5.94	פרוזה כהן
1971/94	הדר דבורה	7.8.94	בלינק חיים
1974/94	קפרבוים צפורה	29.6.94	שפילינג דבורה
1975/94	מעלם עליזה	7.2.94	מעלם רוחי
1978/94	שיף רבקה	14.7.94	שיף יצחק
1981/94	סליתמן מאיר	6.8.94	סליתמן טובה
1982/94	קליין שמעון	17.7.94	קליין שושנה
1985/94	דנברג מאיר הירש	7.3.93	דנברג מרגה
1986/94	מינוביץ ויקטור	24.7.94	מינוביץ רות
1988/94	בוקן בגטה	26.7.94	ליאון הקטור
1991/94	רביאס חנה	2.8.94	קיאוב אבנר
1992/94	זג אליאס	1.11.93	רוזנפלד אליהו
1993/94	בג ברנה	6.3.94	רוזנפלד אליהו
1994/94	ליבוביץ מנחם	6.1.87	לבוזן חיים
1995/94	פבר יצחק	9.8.93	פבר יוסף
1997/94	דורי רגל	13.8.94	לילה סמואל
2000/94	קייש מתתיהו	24.7.94	קראוטהמר שושנה
2001/94	גולן יעקב	29.7.94	גולן זהבה
2007/94	שפילנדר צבי	7.6.94	שפלנדר רחל
2009/94	מזרחן לבניה	14.8.94	ארונוביץ דן
2010/94	קליינברגר שמעון	27.7.94	יונה מהלך
2011/94	ליבנר יצחק	16.6.94	לוי רחל
2013/94	שטרנפין שלמה מנס	4.1.93	שטרנפין דינה
2015/94	פיסיק אריה ליאון	15.7.94	פיסיק פרנץ
2016/94	פיסיק צפורה מאני	28.8.90	פיסיק אריה
2018/94	מבר רנטה	10.8.94	עבר יוסף
2019/94	רבינוביץ משה	22.3.94	רבינוביץ מימי
2021/94	מוקן חסיה	15.12.98	מוקן חיים
2023/94	גאיש יונה מרגרים	19.4.94	מסורן בקי
2024/94	שרמבסקי אהרון	15.5.93	שרמבסקי אבישי
2026/94	גל אהרן	19.8.94	גל רוזנר מרים
2031/94	בירמן מינה	8.9.94	סוף שרה
2032/94	כהן עדינה	19.1.94	כהן חנה
2038/94	קרני אסתר	17.7.94	לוי דליה
2040/94	רוזה מאיר	24.6.94	אלמלם ניצה
2041/94	הירש מרים	30.6.94	נהאל יוסף
2043/94	דינור משה	30.11.86	דינור טובה
2046/94	אהרון מול	29.7.94	יהושע חן
2047/94	לוין צבי	12.8.94	לוין שרה
2050/94	מרניצקי ולנטין	31.1.89	מרניצקי מינה
2053/94	סבה שמואל	1.5.89	סבה ברטה
2054/94	לבנטס שולמה-מימי"ע	4.6.94	ש"ד י. בסמן
2055/94	גולדברג מוטי	4.8.94	פרסר משה
2057/94	לגרבנרג שרה	5.8.94	בוננבר אילן
2059/94	גורודצקי חיים	31.8.94	גורודצקי ראובן
2060/94	שמורי יצחק	3.3.94	שמורי שולמית
2063/94	קינן רחל	24.5.94	קינן יצחק
2064/94	נבס בנה	25.8.94	נבס צפורה
2067/94	גולדברג מרושה	28.8.94	בנק צביבה
2069/94	שפירו רב	26.7.94	שפירא יעקב

מ. נאמן, שופט רשם

בצער רב אנו מודיעים על מותו של
אבינו וסבנו היקר

נח בן ארזא

ההלוויה תתקיים במושב כפר חוגלה
ביום ראשון, י"ג תשרי תשנ"ה (18.9.94),
בשעה 16.00.

אבלים:
בתו ובנו, חתנו, כלתו
ונכדיו

בצער רב אנו מודיעים על פטירתה של אמנו וסבתנו

שושנה טריפולסקי

ההלוויה תתקיים בקיבוץ ארז היום, יום ראשון, י"ג תשרי תשנ"ה 18.9.94, בשעה 16.00.

אבלים: בתה וחתנה: יוסיפה וארל'ה ניב
בנה וכלתה: בוסיק ואילנה ניר
נכדיה וניניה

במלאת שנה לפטירתו של

ראובן בן-עמי ז"ל

מזכ"ל הסתדרות עובדי המדינה
ויו"ר האגודה לקידום מקצועי חברתי של עובדי המדינה לשעבר
תתקיים אזכרה לזכרו, בבית העלמין בחולון, היום,
יום א', י"ג בתשרי תשנ"ה, 18.9.94, בשעה 15.00.
נפגשים בכניסה לשער הישן

הסתדרות עובדי המדינה
המזכירות הארצית
האגודה לקידום מקצועי חברתי
של עובדי המדינה
הביטוח ההדדי לעובדי המדינה

פקודת החברות (נוסח חדש)
הזמנה לאסיפת נושים
(בהתאם לסעיפים 322 ו-323 לפקודה)
שם החברה:
רימון תקשורת בע"מ
נושי החברה הנ"ל מוזמנים בזאת להשתתף באסיפת נושים אשר תתקיים ביום 3.11.94 בשעה 13.00 במשרדה הרשום של החברה בשד' שאול המלך 8 בתל-אביב, וזאת עקב פירוק מרצון של החברה אשר אין לגביו הצהרת כושר פרעון על פי סעיף 322 לפקודה.
יוסי צימר, דירקטור

נהג!
פחות
מהירות
והרבה
זהירות
תודה

מודעות
בהטבות הגדולות ביותר!!
177-022-29 29

מודעות בטלפון
השרות שלנו ללא תוספת מחיר
פרסום טל. 5605591, 5605731, 03-5600780
רם ובעבר 5043568, 5010597, 03-5032969
ביצוע עבודות סדר וגרפיקה ממוחשבת

פיתוח חדשני של "אלישרא" יסייע בתהליך הצינתור

מאת כתבנו הכלכלי

פיתוח חדשני של חברת אלישרא יסייע לרופא בתהליך הצינתור של לב הגוף והעורקים. המערכת החדשה שפותחה בשיתוף של החברה הישראלית, חברה אמריקאית ורופאי לב ממרכז רפואי בחול בבוסטון שבארה"ב, קרויה DV־1000 ייחודה לעומת מערכות אחרות הוא בציבורי תמונה משופרים, באיכות תמונה משופרת, ובהפחתת הצורך בביצוע תצלומי רנטגן.

מנכ"ל "אלישרא", אבנר רז, מסר כי הפיתוח החדשני מהווה שלב נוסף במאמצי החברה להרחיב את פעילותה בתחומים האזרחיים. רז הדגיש, כי החברה בוחנת עתה כניסה לפרויקטים אזרחיים נוספים, שחלקם מבוסס על הידע שצברה החברה בתחומים הביטחוניים.

יתרונות המערכת החדשה נעוצים ביכולתה להקליט את תמונת הצינתור באיכות גבוהה. הזיכרון הספרתי של המערכת מסוגל לשמור עשרות שניות של צילום ואף לעבד את התמונה על פי צרכי הרופא, ובכך לעזור לו בקבלת החלטות קריטיות לגבי המשך הטיפול.

החומר המוזרק לגוף החולה במהלך הצינתור נשאר בו רק במשך כשלוש שניות, ולכן מוצגת תמונת צינתור דינמית רק במשך פרק זמן זה. הרופא נאלץ לבצע הזרקות והקרנות נוספות כדי להגיע שוב לתמונה באיכות טובה. המערכת החדשה תספק תמונה דינמית ועיבודי תמונה משופרים גם לאחר פרק הזמן הנ"ל.

מערכת DV־100 כבר פועלת במרכז הרפואי "ליי קליניק" (LAHEY CLINIC) בבלינגטון מסצ'וסטס שבארה"ב, הנחשב למרכז המתקדם ביותר בעולם בתחום הקרדיולוגיה.

בימים אלה נמצאת חברת "אלישרא" בשלבי פיתוח מתקדמים של מערכת "המשך" בשם DV־2000. המערכת מיועדת לשימוש בחדרי הבחינה הצמודים לחדרי הצינתור, ובעזרתה יוכל הרופא לבחון את תהליך הצינתור לאחר סיומו, לאחסן תוצאות צינתורים בארכיון, וכן לבחון צינתורים קודמים שבוצעו לחולה בעבר.

נעצר חשוד בהברחת מכשירי חשמל מארה"ב

מאת אורי שרון

שלטונות המכס עצרו לחקירה את רב מלאך (אבגיל) מבני ברק, בעל חברה למוצרי חשמל בארה"ב. חברתו חשודה שסיפקה מכשירי חשמל שהוברחו מארה"ב לישראל.

חוקר המכס, ציון אפרתי, טען אתמול בבית משפט השלום בחיפה, כי מתנהלת כיום חקירה מסועפת נגד רשת שאנשיה הבריחו ארצה, על פי החשד, מכשירי חשמל בכמויות גדולות ובמשך כמה שנים.

מלאך, בעל אזרחות ישראלית, נעצר ביום ששי שעבר על ידי משטרת הגבול, כאשר ירד מהמטוס שהביאו מחו"ל. חוקר המכס הסכים לשחררו בתנאים הבאים: הפקדת דרכון במכס, איסור יציאה מהארץ במשך 30 ימים, וחתימה על ערבות של 50 אלף ש"ח והתייצבות לחקירה בכל עת שיידרש, בתוך 72 שעות ממועד ההזמנה.

בתחנת "דור אנרגיה" בבני ברק (ליד כביש גהה) החליטו להקים סוכה ובה ארבעה המינים. כך המתדלק את מכוניתו יכול, בתום התדלוק, לברך על ארבעת המינים בסוכה.

"קו אופ צפון" רכשה השליטה על "גולדן גולפק"

מאת אורי שרון

רשת "קו אופ צפון" סיימה בימים אלה תהליך לרכישת השליטה על חברת "גולדן גולפק" – סוכנות ההפצה והשיווק של מוצרי "יכין" וקיבוץ בית השיטה בצפון הארץ, שהיא גם יבואנית ומפיצה של מוצרי "קיור" מצרפת ו"זילולה" בגרמניה.

יצויין ש"קו אופ צפון" מפעילה זה עשרות שנים, עוד בשמה הקודם, מערך מכירות סיטונאיות לבתי חולים, בתי אבות, בתי מלון, מיסעדות ומוסדות נוספים. הרכישה האחרונה נועדה להעמיק את אחיזתה של הרשת בשוק המוסדי, ולהעניק לה בכך יתרון יחסי בתחום המכירות הסיטונאיות. לפיכך, מתוכננו המכירות הסיטונאיות של הרשת עם אלו של "גולדן גולפק".

כמנכ"ל החברה ימשיך לכהן שמואל גולדשטיין, ובהנהלתה יהיו נציגים גם ל"קו אופ צפון". מנכ"ל הרשת, דורון קשוב, מסר שהעיסקה התבססה על מיזוג הפעילויות הכספיות וההתפעוליות של שתי החברות, וכי "גולדן גולפק" תוכל להסתייע ב־54 סניפי הרשת ובמערך ההובלה שלה, ולהוסיף להשיג סוכנויות בתחום המזון וחומרי הניקוי.

מחזור הפעילות הצפוי של החברה המאוחדת ב־94' יהיה כ־30 מיליון ש"ח.

ועדים ועובדים / אפרים דוידי

ה"זמניים" של אל־על (2)

ביום שישי פרסמנו במדור זה את טענותיהם של עובדיה הזמניים של חברת אל על, מאות עובדים הממתינים עד חמש שנים לקבל קביעות. אם בכלל מקבלים קביעות.

יש המפוטרים מדי שנה ומוחזרים לעבודה כעבור כמה חודשים. אם אכן ה"זמניים" תופסים מקום מרכזי במערך כוח האדם של החברה. לדברי דובר אל על אלה בין 700 עובדים זמניים ב"עונות התמות" לבין מאות ביתר חודשי השנה. במילים אחרות הוא מאשר שהעובדים הזמניים הם חלק בלתי נפרד מפעילות החברה. אבל הקש ששבר את גב הגמל של הזמניים במוביל הלאומי הוא ש"יש זמניים" ו"יש זמניים".

זאת כי בתו של סמנכ"ל כוח אדם, אלי דלאל, שהועסקה בחברה באמצעות חברה לכוח אדם ולאחר מכן הפכה ל"זמנית" וקיבלה קביעות ערב ראש השנה האחרון. "איך יתכן שהבת של אחד מבכירי החברה מקבלת קביעות כעבור שנה מקבלתה לעבודה ואנחנו ממתינים חמש שנים?" שאל בסוף השבוע אחד ה"זמניים".

פנינו אל דובר החברה ושאלנו אותו "נו, איך ייתכן?" הדובר השיב: "עובדת זו היא בעלת תואר אקדמי ומצטיינת בעבודה, כבר התקבלה לעבודה כעובדת קבועה". הדובר בכלל כעס. איך יתכן שנפנה עליו בשאלה קשה כזו. הוא גם אמר "יותר משני עובדים ואף יותר מארבעה עובדים זמניים התקבלו לעבודה כקבועים בחודשים האחרונים".

במילים אחרות: מספר קטן של עובדים זמניים התקבלו לעבודה כקבועים, לצד מאות עובדים זמניים שאינם יכולים להתקבל כקבועים. דובר ה"זמניים" מסר כי הם יפנו אל יו"ר האגף לאיגוד מקצועי, עמיר פרץ, כדי לקבל גיבוי למאבקם נגד מדיניות הנהלת אל על.

סגן הנשיא נשאר בבית

צרות יש גם במוביל הלאומי של זימבבואה, "נתיבי האוויר של זימבבואה". ביום שישי פתחו 250 טכנאי החברה בשביתה בדרישה לתוספת שכר.

הם משתכרים כ־1,500 ש"ח לחודש, משכורות הנחשבת לגבוהה במדינה האפריקאית. כל טיסות הפנים והחוץ של זימבבואה בוטלו, ביניהן טיסות לדרום אפריקה, אנגליה וקפריסין.

העובדים דורשים תוספת שכר של 40 אחוז והנהלת החברה מוכנה לתת רק 20 אחוז. מאות תושבים מקומיים ותיירים "נתקעו" עקב השביתה.

בין אלה נאלצו להשאר בבית: סגן הנשיא, ג'ושואה אנקומו. סגן הנשיא אמור היה להפגש עם נשיא גאנה ביום שישי. הפגישה לא התקיימה.

כ־150 מיליון ביצים מוברחות מדי שנה משטחי האוטונומיה לישראל

כך קובע מחקר חדש שיתפרסם ברבעון הישראלי למסים של חודש אוקטובר

מאת אמנון אמר

היקף ביצי המאכל המגיע מדי שנה לשוק הישראלי משטחי יהודה, שומרון ועזה מסתכם, על פי הערכות מועצת הלול, בכ־100 עד 150 מיליון ביצים.

"ייצור הביצים בישובים הערביים בשטחים נמצא בעלייה מתמדת ובשנים האחרונות הוא אף הואץ. קצב הייצור עולה בהרבה על הגידול בצריכת הביצים העצמית בשטחים והתוצאה מכך עלול ענף ביצי המאכל בישראל להיפגע קשות ממעבר מוגבר וזול של ביצים משטחי האוטונומיה.

כך קובע מחקר חדש, המנסה לבחון את השפעת האוטונומיה בשטחים על ענף ביצי המאכל בישראל. את המחקר חיבר דמי מורחי והוא יתפרסם בגליון אוקטובר של הרבעון הישראלי למיסים. לדברי מחבר המחקר, אחת האפשרויות לפתרון בעיית הברחות הביצים משטחי האוטונומיה לישראל הוא הטלת מע"מ בשיעור אפס על ביצי מאכל בישראל, במקום השיעור הנהוג היום בגובה של 17 אחוזים. צעד כזה עשוי להקטין את פער המחירים בין "ביצה ישראלית" ובין "ביצת אוטונומיה".

סך אובדן ההכנסות כתוצאה מביטול המע"מ על ביצים יסתכם בכ־65 מיליון ש"ח בשנה. אולם לדברי מורחי, עלול מהלך כזה להוות תקדים לפניות מצד מגזרים אחרים שיראו עצמם מאויימים מיתרונם היחסי של השטחים על ישראל במוצרים עתירי עבודה זולה.

במקרה כזה אובדן ההכנסות ממיסים יהיה גדול מאוד ובשלב זה הוא אינו ניתן לאמידה. עוד קובע מורחי כי הביצים המוברחות מהשטחים מתחרות בשוק השחור בלבד, המהווה כשליש מכלל שוק הביצים הישראלי.

לדעתו, הענקת פטור ממע"מ על ביצי מאכל לא תפתור לכן את בעיית מעבר הביצים מהשטחים לישראל ולפיכך יש לנקוט באמצעים אחרים לפתרון הבעייה. בין האמצעים שמונה מורחי: התייעלות הענף, הגברת האכיפה בשיווק הלא מאורגן וסיוע ממשלתי למגדלים במקרים הראויים.

שוקי ההון בעולם / ב"ל כספי

עליה בלחצים האינפלציוניים בארה"ב פוגעת בדולר

ביום שישי פורסמו בארה"ב מדדים כלכליים טובים על עליה בפעילות הכלכלית, עליה בתפוקת התעשייה. עליה זו היא בניצול אמצעי הייצור שבידי המגזר היצרני האמריקאי ועוד. ניצול אמצעי הייצור הגיע מעל 85%, שיעור הניצול הגבוה ביותר זה חמש שנים.

השיפור המשמעותי בקצב הפעילות הכלכלית של ארה"ב הפעיל לחץ על הדולר משום שיש החוששים מהתגברות הלחצים האינפלציוניים משום שהמשק האמריקאי צומח מהר מדי. בניגוד להערכות מומחים שסברו שבמידה והלחצים האינפלציוניים ימשכו יעלה הביקוש לדולרים משום ששערי הריבית יעלו.

אולם ביום שישי הדולר ירד כי המשקיעים דולרים וזה למרות ששערי הריבית בארה"ב עשויים לעלות בקרוב. ההערכה היא שהמשקיעים חוששים מהשלכות ארוכות הטווח של עליית הלחצים האינפלציוניים על המשק האמריקאי.

בעקבות חששות אלו ירד שערו של הדולר ביום שישי לשפל יומי של 1.53 מארק, 1.2690 פר"ש, 98.45 ייינים ואילו הלישט"ר עלתה ל־1.588 דולר.

יש לשים לב שארה"ב אינה המדינה היחידה בעולם שבה יש עליה בלחצים האינפלציוניים. גם בבריטניה יש עליה גדולה בפעילות הכלכלית אשר עשויה להגיע השנה עד לארבעה אחוזים ומשום כך גם שם מדברים על עוד עליה בשערי הריבית בנוסף לזו שהיתה בשבוע שעבר כדי לבלום את העליה בלחצים האינפלציוניים.

החששות האינפלציוניים פגעו בראש ובראשונה בפעילות בשוקי ניירות הערך ובמרבית הבורסות החשובות היו בעקבות כך הרצעים.

בניו יורק ירד מדד הדאו ג'ונס ביום שישי ל־3,933.55 נקודות, ירידה יומית של 20.55 נקודות. הרצעים היו ביום שישי גם במניות הישראליות הנסחרות בניו יורק והמדד שלהם ירד ל־12.65 נקודות, ירידה יומית של 0.17 נקודות. ירידות שערים היו אתמול גם בלונדון וביום שישי ירד מדד המניות הכללי ל־3,108.50 נקודות, ירידה יומית של 8.00 נקודות.

בגרמניה ירד מדד הדקס ל־2,113.98 נקודות, ירידה יומית של 10.14 נקודות, ואילו בטוקיו ירד מדד הניקיי ל־19,796.20 נקודות, ירידה יומית של 123.10 נקודות.

קציני הים של "צים" עדיין במצב של סיכסוך עבודה

מאת אורי שרון

מזכירי האיגוד הארצי לקציני ים הודיעו, כי הם מצויים עדיין במצב של סיכסוך עבודה עם צים.

במכתב ששיגרו למנכ"ל איגוד חברות הספנות, שלמה אראל, טענו המזכירים, שלמרות נסיונותיהם של רבי החובלים והמכונאים הראשיים להגיע לידי חתימה על הסכמי העבודה עם הנהלת "צים", ולו גם במחיר ספיגת שחיקה מסוימת בשכר הקצינים, נוכחו לדעת שאנשי האיגוד חוזרים בהם מסיכומים שנעשו בעל פה.

לפיכך, הודיעו קציני הים שהם חוזרים לעמדתם הבסיסית ודורשים לקיים בוררות בעניין תוספת השכר ל־93'. ואילו ל־94' הם דורשים תוספת של שבעה אחוזים על שכרם בשקלים ועל תוספת השכר שהם מקבלים במט"ח.

בתגובה מסרה דוברת "צים", רבקה בנבנישתי: "לאיגוד קציני הים יש חוזה עבודה חתום עם איגוד חברות הספנות, אך רבי החובלים והמכונאים הראשיים מסרבים לחתום על הסכם עבודה, למרות שהוצעו להם אותם תנאים שהוצעו לשאר חברי איגוד הקצינים".

הממשלה תדון היום בהקלות לנפגעי המשכנתאות מ־80־85

מאת אמנון אמר

הממשלה תדון היום בדרכים להקלת מצוקתם של המשתכנים שנטלו משכנתאות בתקופת האינפלציה הגדולה, בין השנים 1980 ל־1985. זאת בעקבות בג"צ שהוגש לפני כחודשיים וחצי נגד הממשלה על אי ביצוע החלטותיה הקודמות בעניין זה.

על שולחן הממשלה יונחו היום שתי הצעות לפתרון בעיית המשכנתאות: הצעתו של שר הכלכלה, פרופ' שמעון שטרית, המסתמכת על הצעה שקיבלה כבר הממשלה בשנת 1991 ואשר תוקנה מאוחר יותר על ידי ועדת השרים לתיאום ומינהל בראשותו. עלות ההקלה על פי הצעה זו תסתכם בכ־140 מיליון ש"ח בשנה ובכ־1.5 מיליארד ש"ח במהלך 10 השנים הקרובות.

להצעה זו מתנגד בחריפות שר האוצר, אברהם שוחט, המציע מצידו לצמצם את ההקלות לנוטלי המשכנתאות ולהעמידן בגבולות של מיליון ש"ח בשנה ושל כ־10 מיליון ש"ח בעשר השנים הקרובות.

ההחלטה שקיבלה בזמנו הממשלה היתה להפחית את המשכנתאות שנלקחו באותה תקופה בשיעור של מדד מלא בחודש שבו נלקחה ההלוואה. המשמעות הכספית של החלטה זו היא הפחתה של מאות ש"ח מההחזר החודשי של כל משפחה.

מדובר בכ־175 אלף משפחות שנטלו משכנתאות בתקופה שבה נע שיעור האינפלציה השנתי בין 140 ל־374 אחוזים. סך המשכנתאות שנלקחו באותה תקופה הסתכם בכשבעה מיליארד ש"ח ועליית המדד המצטברת הגיעה בתקופה זו לכ־4,800 אחוזים.

משרד החקלאות מאשר יבוא 3,000 טונות נוספים של תפוחים ואגסים

מאת דן הלוי

בסוף השבוע החליט שר החקלאות, יעקב צור, להתיר יבואם לארץ של עוד 3,000 טונות תפוחי עץ ואגסים, בעקבות עליית מחירי הפירות בארץ, כפי שהשתקפה במדד המחירים לצרכן, שפורסם בערב יום הכיפורים.

כזכור התברר שמחירי הפירות והירקות תרמו באוגוסט 0.4 אחוז לעלית המדד, שהסתכמה כולה ב־1.1 אחוז. כבר ביולי אושר יבואם של אלף טונה תפוחים ואגסים, אך עד כה נוצל היתר זה באורח חלקי בלבד, ליבוא 300 טונות לצריכת הציבור החרדי בעונת החגים.

בציבור זה אין אוכלים פרי מתוצרת הארץ מטעמי שנת השמיטה, שהסתיימה ערב ראש השנה. במשרד החקלאות מסבירים עובדה זו בכך, שההפרשים במחירי הפירות בין שוקי אירופה וישראל אינם מצדיקים את היבוא משיקולי כדאיות כלכלית.

על רקע זה ההערכה היא שגם ההיתר החדש לא יזכה להיענות רבה מצד היבואנים. דובר משרד החקלאות, רוני חסיד, מוסר כי מסקירה שהכין הנספח החקלאי בשגרירות ישראל בלונדון עולה, כי לא כדאי לקנות שזיפים בשל קליפתם הדקה. הגורם חשש ליבוא מזיקים לארץ. פרופ' שמואל אלונן, מנהל השירות, הוציא הנחיות מפורטות ליבואנים, בהן הם נדרשים להקפיא את הפרי ל־22 ימים בבתי קירור באירופה לפני הבאתם לארץ.

בעקבות החלטת הממשלה מלפני שבוע על השימוש ביבוא תוצרת חקלאית טריה כאמצעי נגד האינפלציה, קרא עמי אוליאל, מזכיר ארגון מגדלי פירות, לממשלה לנצל את זכותה לפי הסכמי גאט"ט שחתמה ישראל לא מכבר, ולהטיל מכס על יבוא פירות וירקות אם יוחלט על כך, כשם שמדינות אירופה מטילות מכסים על תוצרת חקלאית ישראלית המיובאת אליהם.

אוליאל קרא להטיל מכסים על תוצרת חקלאית מיובאת עד לשיעור של 300 אחוז מערך היבוא.

שערי מטבע חוץ 17.9.94

סל	דולר שחור	מרק יציג	דולר יציג
3.3758	3.06	1.9518	3.0250

המטבע	שער יציג	השינוי היומי באחוזים	השינוי באחוזים מתחילת השנה	בנקנוטים: לאומי קניה	לאומי מכירה	הפועלים קניה	הפועלים מכירה	דיסקונט קניה	דיסקונט מכירה	העברות והמחאות: לאומי קניה	לאומי מכירה	הפועלים קניה	הפועלים מכירה	דיסקונט קניה	דיסקונט מכירה
1 דולר ארה"ב	3.0250	-0.16	-1.30	2.95	3.09	2.96	3.10	2.95	3.08	3.0015	3.0433	3.0059	3.0484	3.0071	3.0439
1 מרק גרמני	1.9518	-0.30	+13.41	1.90	1.99	1.92	2.00	1.92	2.02	1.9371	1.9644	1.9418	1.9692	1.9396	1.9666
1 לירה שטרלינג	4.7313	-0.05	+7.20	4.61	4.82	4.65	4.86	4.67	4.89	4.6979	4.7643	4.7088	4.7753	4.7037	4.7691
1 פרנק צרפתי	0.5710	-0.17	+12.71	0.56	0.58	0.55	0.59	0.56	0.58	0.5667	0.5747	0.5682	0.5763	0.5675	3.0715
100 ין יפני	3.0483	----	+14.16	2.97	3.12	2.98	3.12	2.98	3.12	3.0263	3.0690	3.0271	3.0698	3.0294	1.7474
1 גולדן הולנדי	1.7413	-0.21	+13.19	1.70	1.78	1.70	1.78	1.71	1.79	1.7280	1.7523	1.7320	1.7565	1.7234	2.3664
1 פרנק שוויצרי	2.3486	+0.08	+16.49	2.29	2.40	2.30	2.41	2.32	2.43	2.3313	2.3641	2.3347	2.3677	2.3339	0.4072
1 כתר שוודי	0.4033	+0.09	+12.66	0.39	0.41	0.40	0.42	0.39	0.42	0.4013	0.4069	0.4020	0.4078	0.4016	0.4483
1 כתר נורווגי	0.4450	-0.20	+12.03	0.43	0.45	0.44	0.46	0.43	0.46	0.4415	0.4477	0.4422	0.4485	0.4421	0.4987
1 כתר דני	0.4949	0.18	+12.17	0.48	0.51	0.48	0.51	0.48	0.51	0.4911	0.4980	0.4923	0.4983	0.4918	0.6119
1 מרק פיני	0.6092	-0.09	+17.95	0.59	0.62	0.59	0.62	0.59	0.62	0.6050	0.6135	0.6053	0.6139	0.6035	2.2492
1 דולר קנדי	2.2395	+0.46	-0.36	2.18	2.29	2.19	2.29	2.18	2.28	2.2212	2.2525	2.2254	2.2568	2.2183	2.2683
1 דולר אוסטרלי	2.2508	-0.08	+11.25	2.17	2.29	2.16	2.32	0.68	2.30	2.2325	2.2640	2.2378	2.2694	2.2371	0.6572
1 רנד דרא"פ	0.8506	+0.10	-3.19	0.89	0.87	0.61	0.86	0.93	0.88	0.8438	0.8566	0.8451	0.8571	0.8454	0.9556
10 פרנק בלגי	0.9484	-0.27	+14.72	0.93	0.97	0.92	0.98	2.73	0.98	0.9416	0.9548	0.9423	0.9556	0.9425	2.7944
10 שילינג אוסטרי	2.7736	-0.25	+13.31	2.70	2.83	2.71	2.84	1.91	2.87	2.7508	2.7895	2.7577	2.7987	2.7561	1.9494
1000 לי' איטלקית	1.9332	+0.27	-10.81	1.88	1.99	1.89	2.01	2.32	2.00	1.9203	1.9474	1.9238	1.9510	1.9226	2.3701
100 פזטה ספרדית	2.3534	-0.14	+12.43	2.26	2.43	2.32	2.47	--	2.43	2.3376	2.3706	2.3402	2.3733	2.3375	3.7348
E.C.U.	3.7173	-0.41	+11.5	----	----	----	----	----	----	----	3.7384	3.6938	3.7460	3.6838	----
1 לירה מצרית	0.9756	-2.10	+3.72	0.88	0.91	0.86	0.92	----	----	3.8864	----	----	----	----	----

צור: מדיניות קביעת מחיר המים לתעשייה הזעירה ניתנת לשינוי

מאת הדס נייפמן

"מדיניות קביעת מחיר המים לתעשייה הזעירה אינה בלתי נתנת לשינוי ואני מוכן לבחון אותה מחדש אם תעשייני התעשייה הזעירה יגישו הצעה מתאימה".

כך אמר גדעון צור, נציב המים, בתגובה לטענות התאחדות המלאכה והתעשייה כי מחיר המים המוטל עליהם, גבוה מהמחיר המוטל על התעשייה הגדולה ודומה למחיר לצריכה ביתית.

לדברי נציב המים, "מערכת גביית מחיר המים לתעשייה בנויה על רישוי של כמויות המוקצבות לכל מפעל תעשייתי. מפעל הצורך עד 5,000 קוב מים לשנה, לא זקוק לרישיון והוא יכול להשתמש בכמות מים לא מוגבלת.

כדי למנוע תהליך של אדמיניסטרציה מיותרת, נקבע מחיר מיוחד עבור המים שמשלמת התעשייה הזעירה, שהינו נמוך מהמחיר הביתי".

צור הוסיף כי התעשייה הגדולה זכאית לכמות מים מוגבלת, מעבר לכמות של 5,000 קוב לשנה, הניתנת לפי הקצאה. הקצאת המים לתעשייה זו נקבעת על פי נורמות מיוחדות לכל סוג תעשייה, הנקבעות על ידי נציבות המים.

"לתעשייה הגדולה יש אמנם מחיר מיוחד, שהינו נמוך מהמחיר לתעשייה הזעירה", אמר, "אולם כל חריגה מכמות המים המוקצבת, מחייבת את המפעל בקנס כבד".

הוא הוסיף כי רוב המים הנצרכים על ידי התעשייה הקטנה אינם בשימוש בתהליכי הייצור ולכן נקבע עבורם מחיר אחר מהמחיר עבור התעשייה הגדולה.

לדבריו, מדיניות זו היא תוצאה של חוסר יכולת לעקוב אחר צריכת המים של התעשייה הזעירה ועל כן לא ניתן לקבוע נורמות מתאימות לכל סוג תעשייה כזו. השיטה הקיימת נבקעה כדי להתגבר על מכשול זה. אם תוגש הצעה מתאימה הוא יבחן את השיטה מחדש.

רכבל יחבר את קריית שמונה לצוק מנרה

מאת אמנון אמר

מינהלת מרכז ההשקעות במשרד התעשייה והמסחר אישרה אתמול את התוכנית להקמת רכבל, שיחבר את קריית שמונה עם צוק מנרה, לאורך 1,800 מטר. הרכבל יכלול שלוש תחנות, כולל תחנת ביניים, ובעתיד מתוכנן להיבנות על צוק מנרה גם מלון. בבניית הרכבל יושקעו כ־6.8 מיליון דולר על ידי שלושה שותפים: קיבוץ מנרה, החברה הכלכלית לקריית שמונה והחברה ארזה.

בסך הכל אישרה אתמול מינהלת מרכז ההשקעות 14 תוכניות השקעה, בהיקף כולל של כ־25.5 מיליון דולר. בין היתר אושרה תוכנית להקמת מפעל לייצור בגדי פי. וי. סי. בקיבוץ כברי. המפעל יהיה בבעלות משותפת של קיבוץ כברי ושל חברת פלסטון מקיבוץ מעגן מיכאל, ובהקמתו יושקעו כ־4.2 מיליון דולר.

תוכנית חיסכון גמישה בבנק הבינלאומי הראשון

מאת כתבנו הפיננסי

הבנק הבינלאומי הראשון משווק תוכנית חיסכון ייחודית צמודה למדד על בסיס "גמיש", שבה הריבית הצמודה משתנה לפי שינויי ריבית הפריים. התוכנית היא לשנתיים והריבית הצמודה למדד עומדת היום על 3.25 אחוזים לשנה – ריבית גבוהה באופן משמעותי מהריבית על תוכניות חיסכון רגילות – כיום כ־2.5 אחוזים לשנה.

לתוכנית הוקצב סכום מוגבל ולקוחות הבנק יכולים להפקיד בה סכומים על בסיס "כל הקודם זוכה".

כאמור, הריבית משתנה בתוכנית זו על בסיס ריבית הפריים, כשריבית הרצפה מבוססת על פריים של 12.8 אחוז לשנה. אם ירד הפריים לרמה זו, הריבית הצמודה תרד לשני אחוזים לשנה. על כל תוספת של אחוז בריבית הפריים, נוסף 0.5 אחוז לריבית הצמודה בתוכנית החיסכון. כידוע, הפריים כיום הוא 15.3 אחוז מעל לריבית הבסיס, ועל כן יש תוספת של 1.25 אחוזים לריבית החיסכון.

לחוסכים יש סיכוי לעלייה נוספת בריבית החיסכון, מול עלייה בפריים, עד לריבית צמודה של ארבעה אחוזים לשנה.

בבינלאומי סבורים, כי לאור הירידה הצפויה בריביות על תוכניות חיסכון רגילות, המיכסה המוגבלת שהוקצבה לתוכנית הגמישה תיחטף כבר בימים הקרובים.

מסוף תחבורה ציבורית מרכזי יוקם בצ'ק פוסט

מאת אורי שרון

שר התחבורה, ישראל קיסר, אימץ המלצה של ועדת היגוי להקמת מסוף תחבורה ציבורית על שטח של 2,000 דונם באיזור צומת הצ'ק פוסט בחיפה, בהשקעה של כ־100 מיליון ש"ח.

השר הינחה את יו"ר מועצת רשות הנמלים והרכבות, ארתור ישראלוביץ, להקים חברה שתקים את המסוף, בו יהיו אוטובוסים, רכבות ומוניות.

לדברי קיסר, המסוף שייבנה יהיה מוקד תחבורתי לצפון הארץ, שיקל במידה רבה על עומס התנועה בחיפה ובקריות. את המסוף יקימו יזמים, וללא תקציב מדינה.

במסוף יהיו שותפים בחלקים שווים רשות הנמלים והרכבות, אגד והקבלן אורי דורי. הוא יוקם על ציר מסילת הברזל ויכלול תחנת רכבת, תחנת מוניות, אולמות נוסעים, מעברים תת קרקעיים, חניונים, מרכזים מסחריים, אזורי עסקים ומשרדים. במסוף זה תרוכז פעילות אגד בצפון הארץ, ופעילות חברות התחבורה הציבורית של נצרת. הרכבת תיכנס היישר אל תוך המסוף, תוך יצירת אינטגרציה עם האוטובוסים והמוניות.

להערכת ועדת ההיגוי, תוך שנה וחצי ניתן יהיה להפעיל את השלב הראשון של המסוף.

هكذا من الأصل

טלוויזיה

חינוכית

08.00 החי והצומח באוסטרליה – סדרת טבע המוקירה את חיי הבר באוסטרליה, שם התפתחו יצורים וצמחים השונים מאד מאלה המוכרים לנו.
08.30 חינוך חברתי – סיפורים מן החיים. המלצתו של הגרי.
08.50 הבנת הנקרא – בסוד העניינים וכו.
09.10 טבע – בממלכת בעלי החיים – צב היבשה.
09.25 הגיל הרך – פרפר נחמד – חגי תשרי וכו.
09.50 פשוט אמרו לא – שוקולד וכו.
09.55 טוב לדעת – מסך פתוח לחינוך – מבזק חדשות בנושא חינוך.
10.00 קשר משפחתי – יחסים המנבסים בכל העירים.
10.30 היסטוריה כללית – נפוליון – עלייתו ונפילתו של דיקטטור.
11.00 אנגלית ד'.
11.10 מתמטיקה – בעין מתמטית – מספרים עשרוניים וכו.
11.30 יהדות – קשת וענן – אושפיזין וכו.
11.55 טוב לדעת – מסך פתוח לחינוך – מבזק חדשות בנושא חינוך וט.ת.
12.00 מדעי החיים – עולם היצורים החיים – החי בסביבתנו.
12.10 מתמטיקה – גיאומטריה אוקלידית – המעגל.
12.20 מדעים – בנק המידע – הדם.
12.50 צרפתית.
13.00 מוסיקה – קלאסיקה לילדים – מפצח האגוזים.
13.20 ריקוד חסידי.
13.30 שעת כושר.
13.55 טוב לדעת – מסך פתוח לחינוך – מבזק חדשות בנושא חינוך וט.ת.
14.00 אוטוטו – תכנית מקורית על נושאים מעולמם של ילדים בני 8-5, תוך כדי משחקי הפעלה, חידונים, שעשועונים ובובות מהססות.
14.30 במצולות הים עם רולף – סדרה מדובבת בהנפשה וכו.
15.00 חסבים – תכנית מקורית בענייני מחשב: תכנה, חומרה ומשחקים.
17.00 ערב חדש.

כללית

06.30 חדשות בעברית – מבזק.
06.31 מהדורה חדשות בערבית.
06.45 "האמפנבורים מהמארס" – סדרה בהנפשה ודיבוב עברי.
07.00 בוקר טוב ישראל – תכנית הבוקר של הטלוויזיה.
15.30 "הנסיך מפצח האגוזים" – סרט קולנוע בהנפשה, תרגום עברי-ערבי.
16.00 חדשות.
16.05 "הנסיך מפצח האגוזים" – המשך הסרט.
16.45 "ערב בא" – סדרה עלילתית לילדים בנושא הבעיות בדרכים.
17.00 ערב חדש.
17.30 "הסוכה המעופפת" – תכנית מיוחדת לחג הסוכות – במסגרת הסדרה שלוש, ארבע, חמש וחצי.
17.50 "קונצרטון" – סדרת קונצרטים לילדים.
18.15 החדשות באנגלית.
18.30 "כמו שנאמר" – סדרת משלים מסופרים ותרגום לעברית.
18.40 "חידושים והמצאות" – 1. בר עלינסל – ברים מיוחדים מאפשרים לשתות בספס בלא שיכרון נוק.
2. צילום בקרני לייזר – שיטה חדשה לצילום רפואי מחליפה את קרני הרנטגן ונותנת תוצאות טובות ומפורטות בהרבה. 3. דיונות חול – מחקר המתנהל באוסטרליה מספק תשובות על התנהגות דיונות החול, בגיונן הריסתן, ועל תופעת המדבור.
19.00 חדשות.
19.30 "אהבה ממבט ראשון" – סדרה של סיפורי אהבה. תרגום עברי-ערבי.
20.00 מבט – מהדורת החדשות עם מוספים בענייני היום + שבשבת.
21.00 "60 השניות שזעזעו את העולם" – סרט תעודה. לפני כ-70 שנה, בספטמבר 1923, תקפה רעידת אדמה קטלנית את טוקיו והותירה אחריה כ-140,000 הרוגים. מאז הצליחה טוקיו להשתקם ולהתפתח, וכיום היא נחשבת לעיר העשירה והדינמית בעולם. תרגום עברי-ערבי.
22.00 "כדורגל עולמי" – תכנית ספורט חדשה, ובה שידורים ישירים ממשחקי הליגה האיטלקית, כל השערים מהליגה הגרמנית והיוונית, תקצירים ועדכונים מהליגות הגדולות באירופה ובעולם.
23.30 חדשות.
23.40 "רייק השמן" – סדרת מתח אמריקאית. תרגום עברי-ערבי.
00.25 "פסוק של משה" – מבט אל אפק והנבה.

ערוץ 2 החדש

14.00 "פלסטרס".
14.05 "מסע בין כוכבים – הדור הבא".
15.00 "אמת או חובה" – סדרה לילדים ולנוער.
15.30 "טרקי וג'והניג'" – סדרה מצויירת לילדים בדיבוב עברי.
16.00 "היפים והאמיצים" – אופרת סבון דרמטית.
17.00 "קו לחדשות" – תכנית מיוחדת לקיץ ובה עדכוני חדשות ומראיין מרכזי באולפן, המשיב לשאלות הצופים.
17.30 "מוקש" – אלמים על האש. אורן ציבלין וצוות מבוים צעירים ומבדיקים מסמכים "מוקש".
18.00 "הלום עליכם" – עם עוזי חיטמן.
18.30 "חוף פרדייס" – סדרה על חיי תיירים בחוף פרדייס.
19.00 "סמוך" – שעשועון.
19.30 "כבה לא מתנהגים" – סדרה קומית בריטית חדשה בהפקת "תיימר".
20.00 החדשות.
20.30 "חגן ונתן" – חגן גולדבלט ונתן נתנזון מגישים בדיחות מקוריות וידועות.
21.00 "בשידור חי – דן שילון מארח".
22.30 "אין עם מי לדבר" – תכנית סאטירה.
23.30 החדשות.
23.35 "מקום קטן".
00.00 "התחנה" – סדרת משטרה בריטית על תחנה בלונדון המטפלת בבעיות בכל התחומים.

המזרח תיכונית

13.00 פרסומותיו: 13.30 ג'ק אוסטין: 14.00 מבע תכנית מדינה: 15.00 יסודותיה של משפחה מאושרת: 15.30 סרט "הגבבר" עם ג'ון וויין, ווד בונד: 17.15 האבקות: 18.00 שעת הספורט: 19.00 חדשות בערבית: 19.30 סי.אן.אן. מדווח – בחזרות החדשות: 20.00 כדורסל מהאן.בי.איי. מגזין: 20.30 משחק אן. בי. איי: 22.30 תשובות – אקטואליה: 23.00 סרט הצגת "סחיטה בלאטרוונה": עם דניס אוקיף, קולין גריי.

כבלים

ערוץ 3

08.00 סידור מקסי.
09.00 סנגנות. תכנית אירוח.
09.30 דולנו. תכנית אירוח.
10.30 אורחים בסלון. תכנית אירוח.
11.00 לוסי אהובתי. קומדיה.
11.30 לא יכול להיות. בידור.
12.20 מרפי בראון. קומדיה.
12.45 המופע של ג'ואן ריברס.
13.30 הבאמן. קומדיה.
14.00 הקופסה. קליפים ישראלים.

14.10 שלושים ומשהו. דרמה.
15.00 מתה. טלנובלה.
15.50 נוסט לבריג. דרמה.
16.40 שלושה בדירה אחת. קומדיה.
17.05 ספינת האהבה. קומדיה.
17.50 הקופסה. קליפים ישראלים.
18.00 לחיות את החיים. אופרת סבון.
18.50 צעירים חסרי מנוח. אופרת סבון.
19.30 סידור מקסי.
20.00 אנטנולה. טלנובלה.
20.50 פלקון קרסט. דרמה.
21.40 חופשי על הבר. קומדיה.
22.05 דקלים פראיים. מיני-סדרה. חלק 3 ואחרון.

ע. צופיה / היום בטלוויזיה

"הקומיטמנטס", 15:40, ערוץ הסרטים

23:45 ג'ק היקר. קומדיה.
24:10 קבני ולייסי. פעולה.
01:00 מלחמת העולמות. מדע בדיוני.

ערוץ הסרטים

10:30 אהבה בערבה (1988), אוסטרליה. דרמת הרפתקאות רומנטית, שהגיבורה שלה היא צעירה עצמאית ומוכשרת, בת 19, ששני גברים נלחמים על תשומת ליבה. האחד הוא איש עסקים והשני סייר יפה תואר. עם ג'ף פאהי. במאי: איאן בארי.
12:20 סאן פרנסיסקו (1936), ארה"ב. מלודרמה עם קלארק גייבל, ג'נט מקדונלד וספנסר טרייסי. זמרת אופרה שאפתנית מגיעה לסן פרנסיסקו, ועובדת בינתיים לפרנסתה כבדרנית, גורמת למאבק איתנים בין שני גברים הרבים על אהבתה, עד שמתחוללת רעידת האדמה ההיסטורית בעיר. ביים וויליאם ואן דייק.
14:15 התנהה בשמיים (1974), ארה"ב. קומדיה רומנטית. קולה תומפסון, מארגנת אירועים ותחנונים, חולמת על היום בו שותפה לחיים ולעסקים יציע לה נישואין. עם ג'ורג' הינר, ויליאם קטס וג'ים בלושי. במאי: דניאל רסקל.
15:40 הקומיטמנטס (1991, אירלנד) (ש.ח)
17:35 נוקמת במחנה קילו (1990, ארה"ב). בסוף המאה ה-19 מנהלת בית בושת לשעבר יוצאת למסע נקמה במחנה כורת הזהב. עם ליזה אנחונד, שרה מיילס, אוליבר ריד, כריסטופר פלאמר. השחקן הישראלי אהרון איפלה. על פי רב המכר של ברנדה קיסלר. במאי: ג'ק היל.
19:05 מעשה הזוג (1991, ארה"ב). סרט מלחמתי על נישואת סוסים אמריקאית בשלהי מלחמת וייטנאם. שני סיירים נוטלים יוזמה אישית ויוצאים למבצע פרטי, שכן הם מפציצים בסים סילים קומוניסטי ליד האנוי. במאי: ג'ון מיליוס. עם דני גלובר ווילם דפו.
21:00 מערה בפסי יין (1992, ארה"ב). קומדיית מתח רומנטית. כתר של מחיר יין חשוב מעבירה מסקטלנד ללונדון בקבוק בקיר מ-1811, שהופך למטרתם של גנבים בינלאומיים. במאי פיטר יישם. עם מלקולם מק דאוול ויאן מילר וסימשון ראלי.
22:30 נקמה מתוקה (1990, ארה"ב). עורכת דין מנסה למצוא לבעלה לשעבר אשת חלומות, כדי לפטור את עצמה מתשלום דמי מזונות. קומדיה רומנטית עם קארי פישר, רוזנה ארקט ופרנסואה אריק גנדרון.

במאית: שרלוט ברנדסטורם.
23:55 מסע בין כוכבים 5 (1989), ארה"ב. מדע בדיוני. צוות האנטרפרייז נחטף ע"י הולקני נכלם, הנכיס את הספינה לפלנטה בה לא דרכה רגל אדם מקילם, כשמטרתו היא חיפוש אחר סוד הקיום. במאי: ויליאם שטנר, שגם מופיע בתפקיד הקבוע כקפטן קירק.
01:40 נשואים על תנאי (1990), ארה"ב. היא קוביקוית טוחה בפריס וטוב לה שם. כדי להאריך את הויזה שלה, נחוץ לה בעל פיקטיבי. הוא מוסיקאי עני שמוכן לעשות הכל בשביל כסף. קומדיה רומנטית עם סוף טוב הבדוי, בהשתתפות פסטי קבוים, סטמאן פריס. בימוי פטר וייזמן.

ערוץ הילדים

06:30 להתלבש עם שש. מצויירים על הבוקר.
08:00 להתלבש עם שש (ש.ח)
09:00 המוסך של כאילו. עכברונים, סיפורי סבא (ש.ח)
09:30 גינת ההפתעות (ש.ח)
09:35 חבורת פינג (ש.ח)
10:00 הצ'יפמאנקס (ש.ח)
10:30 אלפון חורה ללימודים (ש.ח)
10:35 זאב צעיר (ש.ח)
11:00 בית ספר הילסייד (ש.ח)
11:30 אבא חורג אבא חורגת (ש.ח)
11:55 הצילצול הגואל (ש.ח)
12:20 בברלי הילס 90210 (ש.ח)
13:05 אבא מגדל (ש.ח)
13:30 המוסך של כאילו. תום החתול השובב, על שטן השמש.
14:00 גינת ההפתעות.
14:05 סנדיקאן.
14:30 עולמם הקסום של הדינוזאורים.
15:00 אלפון חורה ללימודים.
15:05 זאב צעיר.
15:30 בית ספר הילסייד.
16:00 מיקי לאוס.
16:30 הצילצול הגואל.
17:00 אבא חורג אבא חורגת.
17:30 אבא מגדל.
18:00 המוסך של כאילו. עכברונים, סיפורי סבא (ש.ח)
18:30 גינת ההפתעות (ש.ח)
18:35 חבורת פינג (ש.ח)
19:00 הצ'יפמאנקס (ש.ח)

הצגה שניה

22:00 כל הג'ז הזה (1979), ארה"ב. סרטו המוזיקלי האוטוביוגרפי של בוב פוסה מצייר דיוקן עצמי של האדם כבמאי ברודוויי צעיר, חובב נשים ומכור לכדורי מרץ. רוי שיידר וג'סיקה לאנג מכבבים.
24:05 בוח הרישון (1948), ארה"ב. מתוך בביכומו של ג'ון גרפילד, ששייך לפסגת הפילם נואר. ג'ו מורס הוא פרקליט צעיר ושאפתן מגדל ספרים, שעובר עבור לקוח גדול בשם טאקר, טייקון היומרים מושחת המנסה להשתלט על כל בתי היומורים בעיר. ג'ו נמצא בדילמה, כי אחיו מנהל בנק היומרים קטן. עם: תומס גומז. ביים אברהם פולונסקי.

שעש פלוס

19:30 שכנים, שכנים. אופרת סבון.
19:55 נשואים פלוס. קומדיה.
20:20 משפחת סימפסון. קומדי.
20:45 הכל נשאר במשפחה. קומדיה.
21:10 האנטר. פעולה.

תרבות, מדע וטבע

06:00 אוניברסיטה פתוחה. תרבות ואמנות (פירוט ב-18:00)
11:00 דיסקברי. האליגטור (ש.ח)
12:00 דיסקברי. העולם הזה ימי (ש.ח)
13:00 דיסקברי. חומת הברזל הגדולה.
14:00 אוניברסיטה פתוחה (ש.ח)
16:00 דיסקברי. האליגטור (ש.ח)
17:00 דיסקברי. העולם הזה ימי (ש.ח)
18:00 אוניברסיטה פתוחה. הסוכה.
18:30 אוניברסיטה פתוחה. עושים אופרה.
19:00 אוניברסיטה פתוחה. מראות מפרווזים.
19:30 אוניברסיטה פתוחה. ציורים במכלול של קיטש. סיציף.
20:00 דיסקברי. במרחבי הפסיפיק.
20:30 דיסקברי. נתיב האוקיינוס.
21:00 דיסקברי. דר' ג'קיל וגבורת הייד.
22:00 דיסקברי. מעבר ל-2000.
23:00 דיסקברי. חומת הברזל הגדולה (ש.ח)
23.50 אוניברסיטה פתוחה (ש.ח)

רדיו

15.05 יומן הערב.
15.45 עיתונות הרץ.
16.05 צבע הכסף.
16.57 רגע של עברית.
17.05 שירים עבריים.
18.05 "היום הזה" חדשות + מוסיקה.
19.05 "שירים עבריים".
20.05 שירים עבריים.
20.57 רגע של עברית.
21.05 כותרות מבטי היום הזה.
21.15 שירים עבריים.
23.05 אהבה עברית.
00.05 יומן חצות.
00.30 אהבה עברית.
01.05 לתוך הלילה.
05.05 אור ראשון.

קול המוסיקה

06.06 "שחרית מוסיקלית".
08.05 "לקום עם מוסיקה". פירסות פוש, ברטוק, פולנק.
09.00 תכנית הבוקר של "קול המוסיקה" – באך: סונטה בסי-במול מג'ור לחליל ולצ'מבלו. ה. סקרלטה: שלש סונטות לפסנתר – במי מג'ור/בדו מינור/במי במול מג'ור. א. סקרלטה: חמש אריות.
09.40 הידן: סימפוניה מס. 86 ברה מג'ור. בטהובן: קונצ'רטו ברה מג'ור לכנור ולתז, אופ. 61. שוברט: פנטסיה בפה מינור, ד. 940.
11.20 הדווראק: חמישיה בלה מג'ור לפסנתר ולכלי קשת, אופ. 81. הנבר: קונצ'רטו לצ'לו ולתזמורת. פרנק: סונטה בלה מג'ור לכנור ולפסנתר. פולנק: קונצ'רטו לפסנתר ולתזמורת. רגלדו האן: "שירים אבודים", מחזור שירים בימה "רומנס", סימפוניה.
13.57 בימת שיר – איציק מאנגער, בתרגומו של נתן יונתן.
14.06 "מוסיקה לשעת צהריים" – צ'ייקובסקי: רביעייה מס. 1 ברה מג'ור לכלי קשת, אופ. 11. בליוז: "הרולד באיטליה". רוזל: קונצ'רטו לפסנתר ליד שמאל. צ'ייקובסקי: פרקים מן הבלט "אגם הברבורים".
16.00 "מוסיקה ליום ראשון" – פ. קופרן: מגניפיקט לשני סופרנים וקונטינואו. הידן: "סטאבאט מאטר". בריקנר: מיסה סולמניס בסי-במול מינור.
18.00 "מאולפן הקלטות" עזי ויזל – צ'לו, איתן ויזל – פסנתר. באך: סונטה מס. 2 ברה מג'ור, ר"ב 1028. מנדלסון: סונטה מס. 2 ברה מג'ור, אופ. 58. בטהובן: סונטה ברה מג'ור, אופ. 102 מס. 1.
19.05 "צלילים בין ערביים" – מוריס גרוסמאני: רפסודיה לנבל. איבר: שלישייה לכנור, צ'לו ונבל. שפוהר: סימפוניה קונצרטית לכנור, נבל ותזמורת. פ. בראגואני: אריה במנגנון קלאסי לנבל ולתזמורת. דקה "הקוקיה".
20.00 "בימת שיר" – שם קריאות בספר "הזוהר" עם בני הגדל.
20.03 "מאולמי הקונצרטים שלנו" – מבחר הקלטות מתוך קונצרטים של אנרזי התרבות למוסיקה עתיקה: מיצירות פרסקובלדי, קאצ'יני, דיאבגיים, הוסה, מארן מארה, מישל לאמבר, הנרי פרסל, מונטוורדי, קאסטלו, הנדל, טלמן, ויבאלדי, פריסיפי, טלמן ר באך.
23.00 צלילים לסיום של יום.

רשת א'

06.06 "שירים עבריים".
07.30 שירים עבריים.
08.05 שורשים.
08.55 קראתי ספר.
09.05 שירים עבריים.
10.05 סלודיו – שירות מידע למאזינים.
11.05 חיים – שעה בענייני בריאות, רווחה ופנאי.
12.05 "עתונות בבוקר".
14.05 בראש צעיר – מגזין יומי לילדים ולבני נוער.
15.05 פנים אל פנים.
16.05 מה קרה לך – סיפורים מהחיים.
17.05 "קול האמפניות" – שירים מתוך סרטים ומחזות.
18.05 "מיגות ערב" – אקטואליה ומורשת ישראל.
19.05 "בין הזמנים".
19.45 שיפור במחשבה היהודית.
20.00 מבט לחדשות – העברה מהטלוויזיה הישראלית.
20.50 פרקי היום בתנ"ך.
21.00 "כלים שלובים" – ייעוץ משפחתי עם? המוסדות.
22.05 "אומר בשבוך" – פיוטים ומיקי. מוגנות בנושא עיות המצרות.
23.05 עתונות בסוקו.

רשת ב'

06.06 "הבל פתוח".
07.05 "אוקטן בימלי".
09.05 "שקד בוקר".
10.05 "תכנית עשר".
11.05 "סאמו וזוה".
12.05 "אהבה עצמית".
13.05 לחתן.
14.00 עגלה – חדשות הגוף של רשת גימל.
14.05 "חיים וחייש ומתמרש".
15.05 "וולה ברדיו".
16.00 "קעמת הלהיטים".
17.05 "מקום בבוטנה" – מבחר המבצעים הישראליים.
20.08 "M.T.V בגימל".
21.05 כותל המערה/תמונה מרכזית – שעה עם אומן.
22.05 שיר לאומה – ד"שים בבקשנות.
23.05 "חולם בעירם".

גלי צה"ל

05.02 בוקר טוב צה"ל – תכנית בוקר לחיילים.
05.56 באופן מילולי – פינתו של אבשלום קור.
06.00 הארץ' + מבזק ידיעות.
06.05 שש בבוקר – שירים עבריים.
06.30 בוקר טוב ישראל – מהדורה ראשונה.
07.07 שבע אפס שבע.
08.00 בוקר טוב ישראל – מהדורה שנייה.
09.05 עברית של הבוקר.
10.05 נבון לקיץ.
12.50 צילו היום – מדריך יומי בנושאי תרבות ובידור.
13.00 בצהרי היום – יומן לסיכום חדשות הצהרים הבוקר.
13.15 שירין חם.
15.05 יש עם מי לדבר – עוזי מרדכי־בירן בשיחות טלפוניות עם מאזינים בענייני היום.
15.55 באופן מילולי – פינתו של אבשלום קור.
16.00 שעה לפני.
17.00 ערב טוב ישראל.
18.05 שעה קלה על כלכלה.
18.30 ספי היום.
19.55 הפתעת לחיילים.
20.00 מבט לחדשות.
20.30 שגי חוזר – בחורשל בשידור חי.
23.05 עשרים העריב – היום שהיה.
00.00 יומן חצות – יומן לסיכום חדשות הערב.
00.10 צפרורי לילה משמחות.
02.00 לב רדצים לישון – מוסיקה לשעות הקטנות של הלילה.

גלגל"צ

07.05 "שירה בדרך".
09.05 "צבע המלה" – שירים עבריים.
11.05 "שמש".
13.05 "פאניפשיט".
14.05 "הצי צבר".
15.05 [illegible]
16.30 "שבת בבכיים".
18.05 "גלגלונה".
20.05 "ברגע אין".
22.05 "לילה טוב".

רשת ג'

06.06 הבוקר הזה – חדשות + מוסיקה.
09.05 שירים עבריים.
10.05 הכל דיבורים.
12.05 בחצי היום – משדר צעירים + מוסיקה.
14.05 הבקי קסת.

קולנוע

תל־אביב

גורדון: אהבת אמת א', ג'־ה' 18.00, 20.00, 22.00
גן העיר 1: קיקה ב' 22.00. 24.15 א', ד', ה' 17.00, 19.30, 21.45
גת: ארבע חתונות ולוויה אחת ב' 22.00, 24.20 ג'־ה' 14.30, 17.00, 19.25, 21.50, 24.10. א' 14.30, 17.00, 19.25, 21.55
דיזנגוף 1: רומן על אמת ב' 11.00, 13.30, 22.00, 24.15. ג' 19.40, 21.50 א', ד', ה' 11.00, 13.05, 15.10, 17.15, 19.40, 21.50
דיזנגוף 2: כחול ב', 11.00, ג' 19.40, א', ד', ה' 13.05, 19.40
ארוס ב', 13.30 ג' 21.50 א', ד', ה' 15.10, 21.50
דיזנגוף 3: אשה מסוכנת ב' 11.00, 13.30, 22.00 ג' 21.50, א', ד', ה' 11.00, 13.05, 17.15, 21.50
הבריחה ב' 24.00
ברכה ג' 19.40, א', ד', ה' 15.10, 19.40
דקל: ספיד ב' 22.00 א', ג'־ה' 19.30, 21.50.
הוד 1: הלקוח ב' 21.50, 24.30, א', ג'־ה' 16.45, 19.15, 22.00
לשחרר ת ווילי ב' 11.30 א', ג'־ה' 11.30, 14.00
הוד 2: החיים שלי ב' 21.50, 24.30 א', ג'־ה' 19.30, 22.00
מגור השכן עם אבא ב' 11.30, א', ג'־ה' 11.30, 14.00, 17.00
הוד 3: מציאות נושכת ב' 22.00, 24.30 א', ג'־ה' 17.00, 19.30, 22.00
אצבעונית א', ג'־ה' 11.30, 14.00
הוד 4: הפלינסטונס ב' 14.00, 17.00 א', ג'־ה' 11.30, 14.00, 17.00 מציאות נושכת ב' 22.00 24.30 א', ג'־ה' 19.30, 22.00
הקולנוע 1: בדרוה קטן ב' 22.00, ג' 19.15, 21.45 א', ד', ה' 16.30, 19.15, 21.45
חן 1: אהבה של גבר לאשה ב' 22.00, 24.25 ג' 13.30, 17.00, 19.25, 21.50, 24.15, א' 17.00, 19.25, 21.55 ד', ה' 19.20, 21.50, 24.10
מלך האריות (עב') ג' 11.00, ד', ה', 11.00, 13.00, 15.00, 17.00
חן 2: מלך האריות (אנגלית) ב' 22.00, 24.20 ג' 19.35, 21.50, 24.15 א', ד', ה' 19.30, 21.50
המבצה לוקח הכל ג'־ה', 11.00, 13.00, 15.00, 17.00
חן 3: ספיד ב' 22.00, 24.20 ג' 19.25, 21.50, 24.15, א' 19.30, 21.50, ד', ה' 19.30, 21.50, 24.15
חופשה בחיתולים ג'־ה' 11.00, 13.00, 15.00, 17.00, א' 11.30, 14.00, 17.00
חן 4: חופשה בחיתולים ב' 22.00, 24.20, א', ג'־ה' 19.30, 21.50
איים תגמרה ג'־ה' 11.00, 13.00, 15.00, 17.00 א' 11.30, 14.00, 17.00
חן 5: המסיכה ב' 22.00, 24.20 ג'־ה' 11.00, 13.00, 15.00, 17.00, 19.30, 21.50, 24.00
מיילת 1: הלקוח ב' 22.00, 24.30, ג' 19.30, 22.00, א', ה' 17.00, 19.30, 22.00
מיילת 2: מציאות נושכת ב' 22.00, 24.30 ג' 19.30, 22.00 א', ד', ה' 17.00, 19.30, 22.00
מיילת 3: החיים שלי ב' 22.00, 24.30, ג' 19.30, 22.00, א' 17.00, 19.30, ד', ה' 17.00, 19.30, 22.00
לב 1: נשם של אבנים ב' 12.15, 14.15, 17.00, 22.00, 24.30, ג' 19.45, 22.00, א', ד', ה' 12.15, 14.15, 17.00, 19.45, 22.00
לב 2: גן פיש ב' 20.00, 22.00. ב' 12.00, 14.00, 22.00, 24.30 א', ד', ה' 12.10, 18.10, 20.00, 22.00
קליפורניה א', ד', ה' 14.00, 22.00
לב 3: עירום ב' 14.00, 22.00, 24.30 ג' 22.00 א', ד', ה' 14.15, 22.00
הורים במחנה ב' 12.15. ג' 19.45. א', ד', ה' 12.15, 17.30, 19.45

לב 4: הורים במחנה א', ד', ה' 14.05, 16.00
הקפיצה הגדולה ב' 12.05, 22.00. ג' 19.40, 22.00 א', ד', ה' 12.00, 19.30, 22.00
בוריאנן תיאו 1: הזמן של בני מדסי ב' 22.00. ד' 19.45, 22.00. ה' 17.00, 19.45, 22.00
בוריאנן תיאו 2: האשה שיצרה שמן שומסום ב' 22.00. ד' 19.45, 22.00. ה' 17.00, 19.45, 22.00
מקסים החדש: האח של הדיקס ב' 22.00, 24.00. ב' 19.30, 21.40. א', ד', ה' 17.00, 19.30, 21.40
סינמטק 1: תותים ושוקולד ג' 19.45, 22.00 א', ד', ה' 17.00, 19.30, 21.45
צפון: אשה מסוכנת ב' 22.00
שמש בוגדנית ג' 19.00, 21.45. ד', ה' 16.00, 19.00, 21.45
רב אור 1: אמא סודרתית ב' 22.00, 24.20. ג' 19.30, 21.50. א' 17.00, 19.30, 21.50. ד', ה' 14.30, 17.00, 19.30, 21.50
רב אור 2: המסיכה ב' 22.00, 24.20. ג' 19.30, 21.50. א' 17.00, 19.30, 21.50. ד', ה' 14.30, 17.00, 19.30, 21.50
רב אור 3: ארץ הצללים ב' 21.55, 24.25 ג' 21.55 א', ד', ה' 21.50
חופשה בחיתולים ג' 19.30. א' 17.00, 19.30. ד', ה' 14.30, 17.00, 19.30
רב אור 4: תמונות קצרות ב' 22.00. ג' 18.00, 21.30. א' 17.30, 21.00. ד', ה' 14.00, 17.30, 21.00
רב אור 5: סיפור מרובע ברונקס ב' 22.00, 24.25 ג' 19.20, 21.50. א' 17.00, 19.25, 21.55, ד', ה' 14.30, 17.00, 19.25, 21.55
שחף 1: סכנה ברורה ומיידית ב' 21.40, 24.30. ג' 19.30, 22.15, א', ד', ה' 16.30, 19.15, 22.15
שחף 2: בשם האב ב' 21.40, 24.30. ג' 22.15. א', ד', ה' 16.30, 19.15, 22.15
תל־אביב 1: שקרים אמיתיים ב' 21.40, 24.30. ג' 19.30, 22.15. א', ד', ה' 16.30, 19.15, 22.15
תל־אביב 2: סכנה ברורה ומיידית ב' 21.40, 24.30. ב' 19.30, 22.15. א', ד', ה' 16.30, 19.15, 22.15
תל־אביב 3: הלקוח ב' 21.50, 24.30. ג' 19.30, 22.15. א', ד', ה' 16.45, 19.30, 22.15

חיפה

אורלי: סיפור מרובע ברונקס ב' 22.00. א' 19.00
עצמון 1: סכנה ברורה ומיידית ב' 21.45, 24.15. ג' 18.45, 21.30. א', ד' ה' 16.15, 18.45, 21.20
עצמון 2: הלקוח ב' 22.00, 24.15. ג' 19.00, 21.30. א', ד', ה' 16.30, 19.00, 21.20
עצמון 3: השוטר מבוורלי הילס 3 ב' 21.50, 24.15. ג' 19.00, 21.30. א', ד', ה' 16.30, 19.00, 21.20
עצמון 4: שקרים אמיתיים ב' 21.45, 24.15. ג' 18.50, 21.30. א', ד', ה' 16.15, 18.45, 21.20
עצמון 5: רומן על אמת ב' 22.00, 24.15. ג', 19.00, 21.30. א', ד', ה' 16.30, 19.00, 21.20
מוריה 1: מציאות נושכת ב' 22.00, 24.15. ג' 19.00, 21.30. א' 16.30, 19.00, 21.30. ד', ה' 19.00, 21.30
הפלינסטונס ג' 11.00 ד', ה' 11.00, 16.30
מוריה 2: החיים שלי ב' 22.00, 24.15. ג' 19.00, 21.30. א' 16.30, 19.00, 21.30. ד' ה' 19.00, 21.30
מגור השכן עם אבא ג' 11.00. ד', ה' 11.00, 16.30
מוריה 3: ארוס ב' 22.00, 24.15. ג' 19.00, 21.30. א' 16.30, 19.00, 21.30
שמש בוגדנית ד', ה' 18.45, 21.30
אצבעונית ג' 11.00. ד' ה' 11.00, 16.30
רב אור 1: אהבה של גבר לאשה ב' 22.00, 24.25 ג'־ה' 19.00, 21.30. א' 19.00, 21.25
מלך האריות ג' 11.00. א' 17.00. ד', ה' 11.00, 13.00, 15.00, 17.00

ירושלים

רב אור 2: המסיכה ב' 22.00, 24.20 א' 19.00, 21.20
חופשה בחיתולים ג' 11.00. א' 17.00. ד', ה' 11.00, 13.00, 15.00, 17.00
ספיד ג'־ד' 19.00, 21.30
רב אור 3: מלך האריות ב' 22.00, 24.20. ג'־ה' 19.00, 21.30. א' 19.00, 21.20
המסיכה ג' 11.00. א' 17.00. ד', ה' 11.00, 13.00, 15.00, 17.00
רב גת 1: ארבע חתונות ולוויה אחת ב' 22.00, 24.20. ג' 19.00, 21.30. א' 16.45, 19.00, 21.20, ד', ה' 12.00, 14.30, 16.45, 19.00, 21.30
רב גת 2: ספיד ב' 22.00, 24.20. א' 16.30, 19.00, 21.20
רב מור 1: ספיד ב' 22.00, 24.25. ג'־ה' 19.00, 21.30, 24.00. א' 19.00, 21.30
המבצה לוקח הכל ב' 11.00. א' 17.00. ד', ה' 11.00, 13.00, 15.00, 17.00
רב מור 2: מלך האריות (אנג') ב' 22.00, 24.20. ג' 11.00, 19.00, 21.30. ד', ה' 11.00, 13.00, 15.00, 17.00, 19.00, 21.30. א' 17.00, 19.00, 21.30
רב מור 3: איים תגמרה – בלש בגמזק ב' 22.00, 24.20. ג' 11.00, 19.00, 21.30. א' 17.00, 19.00, 21.30. ד', ה' 11.00, 13.00, 15.00, 17.00, 19.00, 21.30
רב מור 4: אהבה של גבר לאשה ב' 22.00, 24.30. ג'־ה' 19.00, 21.30, א' 19.00, 21.30
מלך האריות ג' 11.00. א' 17.00. ד', ה' 11.00, 13.00, 15.00, 17.00
רב מור 5: ארבע חתונות ולוויה אחת ב' 22.00, 24.30. ג'־ה' 19.00, 21.30, 24.00. א' 19.00, 21.30
רב מור 6: סיפור מרובע ברונקס ב' 22.00, 24.20, א', ג'־ה' 21.30
צ'ק פתוח ג' 11.00. א' 17.00. ד', ה' 11.10, 13.10, 15.10, 17.10
חופשה בחיתולים ג' 19.00. א', ד', ה' 19.10
רב מור 7: המסיכה ב' 22.00, 24.20. ג' 11.00, 19.00, 21.30, 24.00. א' 16.45, 19.00, 21.30. ד', ה' 11.10, 13.10, 15.10, 17.10, 19.15, 21.30

גיל 1: סכנה ברורה ומיידית ב', 13.00. ג' 19.15, 22.00. א', ד', ה' 11.00, 16.00, 19.00, 22.00
גיל 2: שקרים אמיתיים ב' 13.00. ג' 19.15, 22.00. א', ד', ה' 11.00, 16.00, 19.00, 22.00
גיל 3: החיים שלי ב' 13.00. א', ד', ה' 19.15, 21.30
לשחרר את ווילי א', ד', ה' 11.00, 13.00, 16.30
גיל 4: רומן על אמת ב' 19.30, 22.00. א', ד', ה' 17.00, 19.30, 22.00
אצבעונית ב' 13.00. א', ד', ה' 11.00, 13.00
גיל 5: מציאות נושכת ב' 13.00. ג' 19.15, 21.30 א', ד', ה' 11.00, 13.00, 17.00, 19.30, 22.00
גיל 6: מגור השכן עם אבא ב' 13.00 א', ד', ה' 11.00, 13.00, 17.00
השוטר מבוורלי הילס 3 ב' 19.15, 21.30, א', ד', ה' 19.30, 21.45
גיל 7: הפלינסטונס ב' 13.00. א', ד', ה' 13.00, 17.00
הלקוח א', ג'־ה' 19.00, 21.45
גיל 8: הלקוח ב' 13.00. ג' 19.00, 21.45. א', ד', ה' 11.00, 13.30, 16.30, 19.00, 21.45
חן 1: מלך האריות ב' 22.00, 24.20. ג' 21.50, 24.00. א', ד', ה' 19.30, 21.50
חופשה בחיתולים ג' 11.00. א' 17.00. ד', ה' 11.00, 13.00, 15.00, 17.00
חן 2: אהבה של גבר לאשה ב' 22.00, 24.25. ג' 19.20, 21.50, 24.15. א' 19.25, 21.55. ד', ה' 19.20, 21.50
מלך האריות ג' 11.00. א' 17.00. ד', ה' 11.00, 13.00, 15.00, 17.00
חן 3: ספיד ב' 22.00, 24.25. ג'־ה' 19.00, 21.30. א' 19.25, 21.55
נבוכה על הקיף ג' 11.00. א' 17.00. ד', ה' 11.00, 13.00, 15.00, 17.00
חן 4: ארבע חתונות ולוויה אחת ב' 22.00, 24.25. ג' 19.25, 21.50, 24.10. א' 19.30, 21.55. ד', ה' 14.30, 17.00, 19.30, 21.55
איים תגמרה ג'־ה' 11.00. א' 17.00
חן 6: סיפור מרובע ברונקס ב' 21.55, 24.25. ג' 21.50. א', ד', ה' 17.00, 21.50
חופשה בחיתולים ג' 19.25. א', ד', ה' 19.30
חן 7: מסיכה ב' 22.00, 24.20. ג' 11.00, 19.30, 21.50. א' 17.00, 19.30, 21.50. ד', ה' 11.00, 13.00, 15.00, 17.00, 19.30, 21.50, 24.20
תיאטרון ירושלים: שמש בוגדנית ד', ה' 18.45, 21.30. א', ב' 20.30
ארוס א', ב' 19.00, 21.30

קריות

קריון 1: הלקוח ג' 19.00, 21.30, 24.00. ד' 11.00, 19.00, 21.15, 23.45. א', ה' 16.45, 19.00, 21.30
קריון 2: שקרים אמיתיים ג' 19.00, 21.30, 24.00. ד' 11.00, 19.00, 21.15, 23.45. א', ה' 16.45, 19.00, 21.30
קריון 3: מגור השכן עם אבא ג' 19.00, 21.30, 24.00. ד' 11.00, 19.00, 21.15, 23.45. א', ה' 16.45, 19.00, 21.30
קריון 4: לשחרר את ווילי ב' 19.00. ד' 11.00, 19.00. א', ה' 16.45, 19.00
קריון 5: הפלינסטונס ג' 19.00, 21.30, 24.00. ד' 11.00, 19.00, 21.15, 23.45. א', ה' 16.45, 19.00, 21.30
קריון 6: צ'ק פתוח ג' 19.00. ד' 11.00, 19.00. א', ה' 16.45, 19.00, 21.30
קריון 7: מלך האריות ג' 19.00. ד' 11.00, 19.00. א', ה' 16.45
קריון 8: החיים שלי ג' 21.30, 24.00. ד' 21.45
איים תגמרה – בלש בגמזק ד' 19.00, 23.45. א', ה' 19.00, 21.30
קריון 9: השוטר מבוורלי הילס 3 ג' 19.00. ד' 19.00, 23.45. א', ה' 16.45, 19.00, 21.30
מוזיק ד' 23.45. א', ה' 19.00, 21.30
אצבעונית ד' 11.00. א', ה' 16.45

רמת גן — גבעתיים

רב גן 1: אהבה של גבר לאשה ב' 22.00, 24.25. ג' 19.20, 21.50, 24.15. א', ד', ה' 19.20, 21.55
מלך האריות ג' 11.00, 17.00. א' 17.00. ד', ה' 11.00, 13.00, 15.00, 17.00
רב גן 2: מלך האריות (אנגלית) ב' 22.00. א', ג'־ה' 19.30
חופשה בחיתולים ג' 11.00, 17.00. א' 17.00. ד', ה' 11.00, 13.00, 15.00, 17.00
ספיד ב' 24.20. ג' 21.50, 24.15. א', ד', ה' 21.50
רב גן 3: החיים שלי ב' 22.00, 24.20 א' 19.30, 21.30
המסיכה ג' 11.00, 17.00. א' 17.00. ד', ה' 11.00, 13.00, 15.00, 17.00
רב גן 4: המסיכה ב' 22.00, 24.25. ג' 21.55, 24.15. א', ד', ה' 19.30, 21.55

אשדוד

המבצה לוקח הכל ג' 11.00, 17.00. א' 17.00. ד', ה' 11.10, 13.10, 15.10, 17.10
גיל 1: שקרים אמיתיים ד' 11.30, 19.30, 22.15. א', ה' 16.45, 19.30, 22.15. ב' 11.30. ג' 11.30, 21.40, 24.30
גיל 2: הפלינסטונס ב'־ד' 11.30.
הלקוח ב' 21.50, 24.30. ד' 19.15, 22.00. א', ה' 16.45, 19.15, 22.00
גיל 3: המסיכה ד' 11.30, 19.30, 22.00. א', ה' 17.00, 19.30, 22.00. ב' 11.30. ג' 11.30, 22.00, 24.15
גיל 4: מגור השכן עם אבא ד' 11.30, 19.30, 22.00. א', ה' 17.00, 19.30, 22.00. ב' 11.30. ג' 11.30, 22.00, 24.15
גיל 5: מלך האריות ב', ד' 11.30. א', ה' 17.00.
ספיד ג' 22.00, 24.15. א', ד', ה' 19.30, 22.00

באר־שבע

רב נגב 1: ארבע חתונות ולוויה אחת ג' 22.00, 24.20. ד' 19.30, 21.55. א', ה' 17.00, 19.30, 21.50
המסיכה ב', ד' 11.00
רב נגב 2: מלך האריות ג' 22.00, 24.20. ה' 19.30, 21.50. א', ה' 17.00, 19.30, 21.50
צ'ק פתוח ב', ד' 11.00
רב נגב 3: ספיד ג' 22.00, 24.25. ד' 19.30, 21.55. א', ה' 17.00, 19.30, 21.50
נבוכה על הקיף שכח, ג', ד' 11.00
רב נגב 4: המסיכה ג' 22.00, 24.20. ד' 19.30, 21.50. א', ה' 17.00, 19.30, 21.50
מלך האריות (עברית) ג', ד' 11.00

בת־ים

חן 1: המסיכה ד' 11.00, 19.30, 21.50, א', ה' 17.00, 19.30, 21.50. ג' 11.00, 22.00, 24.20
חן 2: הלקוח ב' 22.00, 24.25. ד' 19.30, 21.55. א', ה' 17.00, 19.30, 21.50
מלך האריות ג', ד' 11.00
חן 3: ספיד ג' 22.00, 24.25. ד' 19.30, 21.55. א', ה' 17.00, 19.30, 21.55
צ'ק פתוח ג', ד' 11.00
חן 4: שקרים אמיתיים ג' 21.50, 24.30. ד' 19.10, 21.50. א', ה' 16.35, 19.10, 21.50
חן 5: השוטר מבוורלי הילס 3 ג' 22.00, 24.20. ד' 19.30, 21.50. א', ה' 17.00, 19.30, 21.50
חן 6: מלך האריות (אנגלית) ג' 22.00, 24.20. א', ד', ה' 19.30, 21.50. א', ה' 17.00
חן 7: מגור השכן עם אבא ג' 22.00, 24.20. ד' 19.30, 21.50. א', ה' 17.00, 19.30, 21.50

חולון

גל 1: שקרים אמיתיים ד' 11.30, 17.00, 19.30, 22.15. א', ה' 16.45, 19.30, 22.15. ב' 11.00. ג' 11.00, 21.40, 24.30
גל 2: שקרים אמיתיים ג' 21.40, 24.30. ד' 19.30, 22.15. א', ה' 22.15
לשחרר את ווילי ד' 11.30, 17.00. א', ה' 17.00, 19.30. ב' 11.00. ג' 11.00, 19.45
גל 3: המסיכה ד' 11.30, 17.00, 19.30. א', ה' 17.00, 19.30, 22.00. ב' 11.00. ג' 11.00, 20.00, 22.00, 24.00
גל 4: מלך האריות ד' 11.30, 16.00, 18.00, 20.00, 22.00. א', ה' 17.00, 19.30, 22.00. ב' 11.00. ג' 11.00, 20.00, 22.00, 24.00
גל 5: מגור השכן עם אבא ד' 11.30, 17.00, 19.30, 22.00. א', ה' 17.00, 19.30, 22.00. ב' 11.00. ג' 11.00, 19.45, 22.00, 24.20

כפר־סבא

גיל 1: סכנה ברורה ומיידית ב' 21.35, 24.30. ג' 19.00, 22.00. א' 16.30, 19.15, 22.15. ד', ה' 19.00, 22.00
המבצה לוקח הכל ב' 11.30, 19.45. ג'־ה' 11.00, 13.30, 16.30
גיל 2: שקרים אמיתיים ג' 19.30, 22.15, 24.15. א' 16.45, 19.30, 22.15. ב' 11.30, 21.40, 24.30. ד', ה' 19.30, 22.15
אצבעונית ג'־ה' 11.30, 14.00, 17.00
גיל 3: מציאות נושכת ג' 11.30, 14.00, 17.00, 19.30, 22.00, 24.30. א' 17.00, 19.30, 22.00. ב' 11.30, 19.45, 22.00, 24.30. ד', ה' 11.30, 14.00, 17.00, 19.30, 22.00
גיל 4: הלקוח ג' 19.15, 22.00, 24.30. א', ד', ה' 19.15, 22.00
הפלינסטונס ג' 11.30, 14.00, 17.00. ב' 11.30, 19.45. א' 17.00. ד', ה' 11.30, 15.00, 17.00
גיל 5: החיים שלי ב' 22.00, 24.30. א', ג'־ה' 19.30, 22.00
מגור השכן עם אבא ג' 11.30, 14.00, 17.00. א' 17.00. ב' 11.30, 19.45. ד', ה' 11.30, 14.00, 17.00
גיל 6: מלך האריות ג' 16.30, 13.30, 17.00. א' 17.00. ב' 11.30, 19.45. ד', ה' 11.30, 14.00, 17.00
אהבה של גבר לאשה א', ג'־ה' 19.15, 22.00
גיל 7: ספיד ב' 22.00, 24.15. א', ג'־ה' 19.30, 22.00
המסיכה ג'־ה' 11.30, 14.00, 16.00, 18.00. א' 17.00. ב' 11.30, 19.45, 20.00. א'־ב' 17.00

נתניה

גיל 1: שקרים אמיתיים ד' 11.30, 19.30, 22.15. א', ה' 16.50, 19.15, 22.00. ב' 22.00. ג' 11.00, 11.30, 21.40, 24.30
גיל 2: שקרים אמיתיים ד' 22.15, ג' 11.30, 21.40, 24.30
מגור השכן עם אבא ד' 19.30. א', ה' 17.00, 19.30, 22.00. ב' 11.00
גיל 3: לשחרר את ווילי ב', ד' 11.30
הלקוח ג' 21.50, 24.30. ד' 19.15, 22.00. א', ה' 16.45, 19.15, 22.00
גיל 4: הלקוח ג' 21.50, 24.30. ד' 19.15, 22.00. א', ה' 16.45, 19.15, 22.00
אצבעונית ב', ד' 11.30
גיל 5: הפלינסטונס ד' 11.30, 20.00. ב', ג' 11.00. א', ה' 17.00, 19.30, 22.00
החיים שלי ג' 22.00, 24.30. ד' 22.00
רון השרון 1: ארבע חתונות ולוויה אחת ג' 22.00, 24.20. ד' 19.25, 21.50. א', ה' 17.00, 19.30, 21.50
מלך האריות ג', ד' 11.00
רון השרון 2: המסיכה ד' 11.00, 19.30, 21.50. א', ה' 17.00, 19.30, 21.50. ג' 11.00, 22.00, 24.20
רון השרון 3: ספיד ג' 22.00, 24.25. ד' 19.30, 21.55. א', ה' 17.00, 19.25, 21.55
צ'ק פתוח ג', ד' 11.00
רון השרון 4: מלך האריות ג' 22.00, 24.20. ד' 19.30, 21.50. א', ה' 17.00, 19.30, 21.50
נבוכה על הקיף ג' ד' 11.00

פתח־תקוה

היכל 1: שקרים אמיתיים ב' 21.40, 24.30. ד'

גל 5: מגור השכן עם אבא ד' 11.30, 17.00, 19.30, 22.00. א', ה' 17.00, 19.30, 22.00. ב' 11.00, 22.00, 24.20
היכל 2: מלך האריות א', ה' 17.00. ב' 11.30
ספיד ב' 22.00, 24.15. ד' 19.45, 22.00. א', ה' 19.30, 22.00
היכל 3: הלקוח ב' 21.50, 24.30. ד' 19.15, 22.00. ב' 11.30. א', ה' 19.15, 22.00
רם 1: מלך האריות ב' 20.00, 22.00. א', ה' 17.00, 20.00, 22.00
רם 2: הפלינסטונס ד' 19.45, 22.00. א', ה' 17.00, 19.45, 22.00
רם 3: איים תגמרה – בלש בגמזק ד' 19.45, 22.00. א', ה' 17.00, 19.50, 22.00

ראשון־לציון

חן 1: אהבה של גבר לאשה ב' 22.00, 24.25. ג' 19.30, 21.55. א', ד', ה' 19.25, 21.55
מלך האריות ב', ד' 11.00. א' 17.00. ד', ה' 11.00, 13.00, 15.00, 17.00
חן 2: המסיכה ב' 22.00, 24.20. ג' 11.00, 19.30. א' 17.00, 19.30, 21.50. ד', ה' 19.30, 21.50
חן 3: ארבע חתונות ולוויה אחת ב' 22.00, 24.25. א', ג'־ה' 19.30, 21.55
חופשה בחיתולים ג' 11.00. א' 17.00. ד', ה' 11.00, 13.00, 15.00, 17.00
חן 4: ספיד ב' 22.00, 24.25. ג'־ה' 19.00, 21.50. א' 19.00, 21.50
המבצה לוקח הכל ב' 11.00. א' 17.00. ד', ה' 11.00, 13.05, 15.10, 17.10
סטאר 1: ספיד ב' 22.00, 24.15. ג' 11.30, 19.45. א' 17.00, 19.30, 22.00. ד', ה' 17.00, 19.30, 22.00
סטאר 2: הזמן של בני מדסי ב' 20.00, 22.00. א', ב', ה' 19.30, 22.00, 24.15
איים תגמרה ג'־ה' 11.30, 17.00
סטאר 3: חופשה בחיתולים ב' 20.00, 22.00. א' 19.30, 22.00, 24.15. ב', ג', ד', ה' 11.30, 17.00, 19.30, 22.00
סטאר 4: סיפור מרובע ברונקס ב' 24.00. א', ג'־ה' 22.00
סינמה קפה שרון ג'־ה' 11.30, 17.00
ראשונים: אבני ב' 22.00, 24.00. א', ד', ה' 19.30, 21.45

רעננה

סביון 1: חופשה בחיתולים ב' 19.30, 22.00. ג' 11.00, 17.00, 19.30, 22.00. א' 17.00, 19.30. ד', ה' 11.00, 13.00, 15.00, 17.00, 19.30
החיים שלי ב' 24.10. ב' 24.10. א', ד', ה' 22.00
סביון 2: סכנה ברורה ומיידית ב' 19.30, 22.00. ב' 24.40, 19.30, 22.00. א' 19.30, 22.00. ד', ה' 19.30, 22.15
המסיכה ג' 11.00, 17.00. א' 17.00. ד', ה' 11.00, 13.00, 15.00, 17.10, 18.45
סביון 3: ספיד ב', ג' 19.30, 22.00, 24.30. א', ד', ה' 19.30, 22.00
צ'ק פתוח ג' 11.00, 17.00. א' 17.00. ד', ה' 10.45, 15.00, 17.00
סביון 4: הלקוח ב', ג' 19.30, 22.00, 24.30. א', ד', ה' 19.30, 22.00
מלך האריות ב' 11.00, 17.00. א' 17.00. ד', ה' 11.00, 13.00, 15.00, 17.00
סביון 5: שקרים אמיתיים ב', ג' 19.30, 22.10, 24.40. א' 19.30, 22.10. ד', ה' 19.30, 22.15
אצבעונית ב' 11.00, 17.00. א' 17.00. ד', ה' 11.00, 13.00, 15.00, 17.00